朝鮮日報

購讀料 壹枚金四錢〇一個月八十錢〇郵稅一個月十五錢〇三個月先金郵稅並九十五錢〇六個月先金五圓四拾五錢〇壹個年先金十圓八十錢
廣告料 五號活字十五字詰一行金一圓卅錢〇雜報欄內金二圓〇四號活字十字半詰一行金一圓七十錢〇二號活字七字詰金二圓四十錢〇特價倍額
編輯兼發行人 金容晟
印刷人 兪邦柱
發行所 京城府水標町四三番地 朝鮮日報社 編輯局用電光一六一五番 營業局用長電光三七二番 振替口座京城四〇九九番

英露協定의成立

國交問題는 언제나 그러케容易하게 解決되는것이아니다 幾多의 障礙와 幾多의 曲折을 지내가지고 무엇이나 協定되는 것이지만 거기에 가장重大한것은即各自의 利害關係를 固執함에잇고 거기에따러서 解決이容易치못한것이다 우리는 어느나라의 무슨交涉이나할것업시 항상그와가튼 狀態를 볼제마다平和의曙光이멀고먼것을 歎息치아니할수업스며 人類의覺醒이 아즉도徹底치못하고 肥己의私心이各國의政界에 瀰漫함을 엿보아알수가잇다 보라 世界列國政界에 가장新色彩를띄고 나온勞働黨內閣으로서 그러고도 勞農露國의 承認을 最先으로 實行한그英國으로도 그實地의交涉에잇어서는 四個月이나 遷延하야 겨우協定의 成立을 보게되얏다한다 얼마나 支離하며 그間의 許多波瀾이 만하얏슬것은말하지아니하야도 알수가잇는가한다

倫敦에열닌 英露交涉은 그의처음이 지난四月下旬으로 부터이엇섯다 그런데 그會議는 舊條約、舊債務와 領海問題에 關한 三個의委員會를 組織하고各問題를 討議하얏스나 舊條約問題에 關하야는 거기에 代身할 新條約을 締結하기로 이미協定이 成立하고 領海問題에對하야도 露國은 英國의三海里說에讓步하얏스며 다시債務問題中露國은 沒收한 英國人의 私有財産과 革命前英國人所有의 露國公債를 合하야 一億六千萬「폰드」이던것을 二千萬「폰드」로 減額하고 乘하야그金額을 英國으로부터 借款하기를 條件으로하야補償키로承諾하고 爾來그補償額에對하야 折衝키를거듭하여온結果 畢竟露國은 二千八百萬「폰드」를 英國에 支拂케된모양이라한다

그러나 다만債務問題中 가장重要한戰時債務에關한 英露協商의 進行은 아즉全然不明임으로그個人財産補償協定이 成立하얏다하야 바로債務問題全體가 解決되얏다고는 할수가업고 英露交涉의前途를 樂觀하는것은넘우일느다하얏스며 同會議는 近日에와서 重要點의討議에 入하얏섯스나 英國의修正과 讓步에露國은 同意를 拒絶하얏슴으로一時는 遂然이 決裂을 보게까지되얏섯다 그러나 英國의勞働黨과自由黨은 政府를 促迫하얏슴으로 英國의政府는 交涉을 再開키에 努力한結果 會議를繼續하고 協定이成立된 同時에바로調印되리라한다 그런데 이번協定의內容은 一般的友通商의條約을 包含한것인데 英國은 그各種商品에對하야 無條件으로最惠國待遇를 밧게되얏고 露國은 英國輸出品에 對한信用方法에 參與하는特典을 어더다하다 今後의 큰變動이 업는限에는 英露의協定이 完全이成立되는 同時에 支離複雜하던 그會議도 局을맺게되야 英露兩國의 國交가 復舊될것이다 그러나 어느나라政界나 勿論하고 이런機會에는 幾多의暗礁가 생기는것과갓치「맥도날드」內閣에게 失敗를當한 英國前首相「로이드조지」氏는 무슨猜意와 妬心이잇섯는지는몰으나 下院에서 英露條約을 攻擊痛罵하고 激烈하게對擊하얏스나 政府는 本協定에關하야 總選擧도 不辭하겟다는 決心까지 잇는모양이즉 반드시最後의 成立을볼것은 確實한바 우리는 다만그것이 世界平和의 一端이 될을 깃버하는同時에 世界到處에 남어잇는 國交問題와 民族問題가 利己的野慾으로부터떠나 圓滿平和한속에서 從速히 解決되기를 아울너바란다

中露協定承認과 東三省의交換條件
文武官會議의決議

(北京電) 中國側에達한確報를據한즉 八月一日부터奉天에開催된東三省文武官大會에서大要左의決議를見하얏다는데 即張作霖氏는東中鐵道의中露共同管理反對無條件回收의 主張을緩和하고北京政府의締結한中露協定을實行하는代로左의條件을附하얏더라

一、東中鐵道土地局을奉天의 支配에屬케하야他鐵道行政權과分別할事
一、露亞銀行、東中鐵道에在한一切의權利를極力保護할事
一、東中鐵道督辦은北京에서任命하더래도 其他理事以下重要職員은全部奉天에서推薦할事
一、東中鐵道警備隊其他一切의守備行政權은奉天에서此를行할事
一、東三省의蒙한「翌」의損害를勞農露國에서賠償케할事
一、黑龍江은中露國境이나松花江은國內河川인故로國際的性質을有치아니한本問題는國境査定을從하야處理할事
一、中露國境은山東省에서實地調査委員會를組織하고北京政府와勞農政府間에共同測定할事

孫氏가勞農制實施
中國赤化의第一步

(廣東電) 廣東政府에서近來露國과秘密契約을締結하고露國의經濟的援助를受하는等事로共産化함이 的確한事實인데孫文氏가中國赤化運動의第一步로爲先同氏의出生地인廣東省香山縣에勞農制를實施하라는計劃이더라

領事館設置를希望
廣東政府에서默認하기로決定

(廣東九日電) 「카라한」氏가勞農政府代表「보로진」氏를經하야廣東政府에希望하되中露協定成立에基하야 領事館을設하고依舊히通商을開始하자하얏는데廣東政府에서最高政務會議의 結果北京政府의中露協定은絶對否認하되領事館回復은默認하기로決하얏는데 第一次露國總領事로「보로진」氏를任命할터이나 當地領事團에加入을許可치與否는未詳하더라

吳氏가廣東攻擊
方軍先鋒隊가南雄占領

(廣東電) 吳佩孚氏의廣東平定策은最近에實際的으로表現되지라即方本仁等의北軍은 廣東省境에集中하야 三路로攻入할計劃으로其先鋒隊가南雄을占領하얏다는情報가有하고東江의陳炯明軍은此에策應하야軍事行動을開始한다는說이有하야 戰局이頗히緊張하얏다는데此에對하야孫軍의主力雲南軍이如何한態度를取할는지一般이注目하더라

國民黨의對日忠告
同種族虐待의政策을抛棄하고 亞細亞人種의團結에努力하라

(廣東九日電) 國民黨이日本國民에게 忠告한다題하고九日長文의宣言書를發表하얏는데大要는如左하더라

日本은米國의新移民條項에對하야擧國一致로反對하면서同文同種의中國에對하야殿酷한勞働者取締를行함은 大過失이니日本은同種族을虐待하는政策을抛棄하고亞細亞人種은大同團結하기에努力할것이라云々

倫敦會議協定과獨逸
滿足의意를表한다

(伯林九日電) 獨逸官邊에서는倫敦會議의協定이只今外지爲先滿足하다하나 然이나人民에對하야는「루-어」地方의 撤退問題가落着되기外지는事態가未解決이라고警戒하고「루어」地方撤退協定은「따우스」案을全部承認한意味이오尙且國粹黨以外의 新聞은冷靜히滿足의意를表하얏더라

『카』將軍視察

(海蔘威九日電) 勞農赤衛軍總司令官「카메노프」將軍이海蔘威에來하는것은赤衛軍을觀察하기爲함이라더라

三國의對露協定
露紙의豫想

(莫斯科九日電) 「이스베스지아」紙는其社說에 日英露協定이成立한結果日、米、佛三國도必然的으로協定이成立되리라고豫想하더라

日露會議의停頓
更히訓令을待한다

(北京九日電) 日露會議가順調로進行되지못하야四、五日中止하고訓電을待하게되얏더라

利權問題回避
日公使의反駁

(東京電) 八日以來의日露交涉顚末에對하야는아즉外務省에는公電이無하나思컨대利權問題에關하야露國側의意見開陳에轉向한듯하다然而露國側에서는日露基本協定調印前에利權問題에對하야具體的의細目協定을行하자는日本의要求에對하야從來屢々主張하야왓슴과如히日本軍隊의北樺太駐屯을鑑하야實地檢證不能을理由로삼아細目協定은此를基本協定調印後로하기를反覆主張한것인듯한데露國이實地調査不能을口實로삼아利權問題의具體的의解決을回避함과如함은全然不合理한主張이라芳澤公使는此邊을充分反駁하야利權問題를解決하라는듯하더라

利權讓渡反對
露代表談話

(北京九日電) 「카라한」氏는九日新聞記者에對하야曰露國政府는承認과交換的으로薩哈嗹의利權讓渡를日本에許容할수업다하얏더라

(北京九日電) 日露會議는利權問題를交涉의焦點으로極度緊張하얏는데露國側은利權問題에關한加藤內閣의決定案이毫髮도緩和되지아니하고前內閣案보다硬化한것이意外라하야強硬히日本案을反對하더라

交涉中止의原因
石油利權問題의主張이相左

(北京九日電) 日露交涉은石油利權의根本問題로雙方의主張이相異하야勞農側의對策과日本側의十個條의案間에距隔이有하야 一致되지못하고畢竟不得已一時中止하게되얏는데勞農側은日本의希望으로二、三日中止하얏스나 交涉이圓滑치못하다고露骨的으로語하얏더라

參政權問題
五十議會에提出

(東京電) 臺灣及朝鮮等의參政運動은近來帝國議會에對하야도頻々히請願을提出하는바革新俱樂部는率先提唱하야憲、政、政友領袖間에協定을遂하고來五十議會에서는期於히友黨間의折衝協議한後此의對策을講하라는希望이라는데此의對策으로今日有力視되는것은
一、領土에對하야各々獨立한議院을建設할가
二、北海道와如히特例를設하야兩院議員을選出하도록할가
함에在하나何者가가장適當한가함에對하야는充分히調査考究를遂하야萬遺算이無하기를期할것인故로政府로하야금準備精査를遂케하야確實히參政케하는法을考究함에在하더라

朝鮮視察議員

(東京電) 憲政會에서는九日總務會에서各地視察派遣員의入選을抽籤으로決定하얏는데其中朝鮮에派遣될者는左와如하더라
武內作平 田中萬逸 高田耕平 山田又治 由谷義治

政務次官拒絶
研究會에서

(東京電) 政務次官의人選에關하야政府는貴族院에서도物色하기로決하고八日에靑木信光子를訪하야大河內正敏子에게就任의交涉을한바가有하얏슴으로靑木子는九日에水野子其他領袖와會見하고種々協議하얏는데大體政府의意向은是認하나護憲運動以來三派와研究會의關係는感情에도錯綜한關係가有하고且特別議會에서政務次官廢削除의議論도會內에在하얏슴으로只今即時政府의意向에從함은會의平和上에도相當히考慮할必要가有하니此際에政務次官을出함은拒絶함이可하다는事로一致하얏더라

來年度에는 新事業實現無望
安藤京鐵局長談

來年度의京鐵局豫算에關하야는目下各課에서概算의作製中인데元來鐵道가收入本位의豫算임으로如何히新規事業을計畫하라하더래도來年度에는殆히實現不可能하더라收入에는本年度에約五分、六分의範圍內의增加를目標로하는故로大略大正十二年度와同額의三千三百萬圓程度가되는것이다

咸鏡線의百十餘哩가延長한다하더래도其收入으로支出을全部終了할은全然不可能하다고思한다故로此로因하야內部의整理는一層困難할지오納付金多少에依하야는或은少許의餘裕가有할는지도不知나只今은一般營業收入의範圍의新事業計畫은全然實現의可望이無하다然이나途中에서或은豫期치아니한收入增加를見할는지도不知하나如斯한境遇가有하면速히「쿠레오소ー트」工場等必要한事業計畫의遂行에着手할생각이라고云々

煙草發賣狀況
逐次減少

七月中의煙草賣上은百七十四萬六百三十五圓인데六月의百九十七萬五千八百八十九圓에比하야一割二分即二十三萬五千二百五十四圓을減少하고更히前年同期의百八十一萬四千三百五十七圓에比하면六分一厘十一萬三千七百二十二圓의減少이라如期賣出의減退한原因은本年收穫期의繭市勢가低下한後端境期에入하야農家의手中이不如意하고加之而去番의旱水害에苦痛을蒙한關係로又都會地에서도如斯한農家經濟의影響을受하고特히元賣捌等과如한大口取引에는多大한打擊이有한듯모다賣出이不振하야漸次減少하는模樣인데恐컨대此의現象은一時的이아니오且農家經濟의根源이되는稻作의減收를豫測하게되슴이今日에在하야는今後에오히려相當히持續될것으로觀測되며所聞에依하면專賣當局者는如上의不振狀態에不少히憂慮하야目下此對策에對하야相當히苦心하는模樣인데果然歲入豫算의補塡이될는지頗히疑問되더라

地方稅制
整理統一의調査

有吉前政務總監時代國稅와地方稅의不均衡과財源의不統一等을鑑하야此를整理코자組織된財政調査會는當時第一回의會議를行하얏슬뿐이라其後는中止의狀態로今日에至하얏는바現內閣은諸方面에緊縮方針을取하야地方財政의整理로地方稅의整理를期한다는데朝鮮의地方稅制도亦是調査整理를要할것이多하야改革의機運을作하고關係局에서는各々調査를行하는中이든바今番行政整理委員의任命과共히此를引繼하고稅率財源等에關하야整理를行하는同時에一面으로財務機關特設이中止된今日、從來稅制及事務上의缺陷으로關하는點에는極力改正을加하게되얏다 特히朝鮮의地方稅制는必要에關하야比較的賦課키易한財源에서徵集을行하얏슴으로今日에此를總括一覽하는時는不均衡의發達을遂하야稅와稅間에其率이甚히相違가有한等日本以上으로亂雜不統一함으로此等은一々調査하야漸次改革하야갈터인대今에十三年度의地方稅豫算及十二年府面等의豫算을示하면左와如하더라

十三年度豫算	
地方稅	一一、三五四、五四五圓
十二年度豫算	
府稅	二、一九一、六四九圓
面賦課金	一一、五六五、二七七
學校組合費	二、三八〇、八〇八
學校費	六、九五六、三五九

朝鮮移入品과 運賃引下問題

朝鮮線의運賃은昨年의引下以來로鮮日本鐵道省線의其者와接近되얏스나但今一般的으로는多少의高率임을不免한다然이나京鐵局으로서는生活必需品及朝鮮開發에要하는物資에對하야는運賃을指定하야輸送하얏슴으로個々의品物에對하야見하는時는省線에比較하야決코高率이라고云키不能할는지도不知하다此는京鐵局이朝鮮을爲하야拂하는犧牲的努力의結果로見할것이겟스나又一部에서는朝鮮線은恒常汽船과競爭的處地에在하야大量輸送의點에在하야는汽船의敵이아니라하더래도若或鐵道로正規의運賃을徵하게되면貨物의大部分은汽船에서取扱되고말터이다그리하면鐵道는大恐慌을招致할虞慮가有한故로痛癢間에不得已割引하게되는것으로見하는者도有하다

此二樣의見解中何者가眞正한것이냐함은別問題로하고滿鐵은朝鮮에向하는前記의貨物에對하야京鐵局과同一步調에出치아니함으로모처럼京鐵局의苦衷도所期의効果를擧키不能한狀態에在한것이다滿鐵本社로서는아모조록大連集中主義를取하는便이哩數도延長하게되야利益을擧함에甚히形便이好하나哩數遞減法에依한現在의運賃은奉天安東間이極히近距離인故로鮮線移入品으로滿洲線通過에要하는運賃은遙히高率이되는것인故로京鐵局이나又朝鮮總督府로도强히奉天安東間의運賃을奉天大連間과同率로하고자하는希望이有하나滿鐵로서는若安東에許한다하면當口도許하여야되고延하야는大連集中主義는全然根底로부터飜覆하게됨으로朝鮮行의貨物에對하야如干運賃의特定割引을許할듯도아니하다고某消息通은語하더라

東舌西唇

○오래問題되던廣東罷業은罷業側의勝利로解決될듯하다니 損害만는英佛人도할수업는모양
○米國移民局에서는日本人의商店員가지入國을拒絶하다나 고로—く
○岡警監이들어와서行政財政하고山治水하며서슴피는통에齋藤總監은속집이드럿는지都無一言
○釜山奉天間五、六列車에는一等寢臺가한다지 高等官令監과富豪분들이쾌첨々히알모양인데

最高級エキストラー萬年筆

시방貴下의求하시는엑기쓰에卓越한最良最廉의眞價를

엑쓰도라—十三號 安全裝置インク止式エボナイト製(軸徑二分七厘丸)市場價格金貳圓

엑쓰도라—三十號 安全裝置繰出式エボナイト製(軸徑二分二厘丸)市場價格金

엑쓰도라—四十一號 安全裝置インク止式エボナイ(軸徑三分八厘丸)市場價格金

엑쓰도라—五號 安全裝置インク止式エボナイ(軸徑三分八厘丸)市場價

엑쓰도라—엑十一號 安全裝置インク止式エボナイト(軸徑三分六厘丸)市場價格金四圓

엑쓰도라—三十七號 自動吸入式パチンコ式エボナイト(軸徑三分八厘丸稍四分二厘)市場

五拾有余種目錄無代進呈

本目錄에는萬年筆使用者에게반드시必要한萬年筆의撰定法其他萬年筆에關한重要記事가잇사오니目錄必要인양반드시新聞名을記入하시여製作元에申込하시면無代로送付합니다

注文品

在品을注文하실때는優良品을送付하실것은말삼할것도업음니다萬年筆의日常使用途와並ニ字의何을希望하시는...

資本金四千萬圓

삽보로맥쥬

大日本麥酒株式會社

朝鮮호텔 薔薇花園

水曜、土曜、及日曜日下午八時三十分
來하시오!
서늘한朝鮮호텔로스서텐으로
잇지마시오!
로스서텐納凉活動寫眞會를見하시오!
향긔로은薔薇花中高級映畵를注意하시오!

水曜日曜난朝鮮人辯士解說
土曜난日本人辯士解說

永樂町 알렌商會

天一靈神丸

効力이優秀하고 社會의信用을밧는 天一靈神丸은

自古有名한舊式丸藥으로諸般滯症과消化不良症과腹痛、口逆되는데即効하오니一時救急之策은家庭에常備가必要하외다

定價 百丸入一圓 二十丸入二十錢 十丸入十錢

到處藥房賣藥雜貨商에서販賣하오니買用時에一商標를注意하시압

趙膏藥本家 京城府禮智洞 天一藥房 振替京城三〇七七番 電話光七五九番

論壇

倫敦會議의兩面觀(上)

獨逸賠償問題에關한倫敦會議는 旣히獨逸代表인『마륵스』外相『스트레세만』氏等外지出席하야 會議의前途는頗히順調로展開되야 歐洲大戰以後 歐洲諸國의窮乏은 殆히極度에達하야幾多의困難한問題를生하는此際에 倫敦會議의成行如何는 世界의注目을集中케하는觀이有하다◇

倫敦會議가所期와如한結果를收하는時에 其及하는바影響은兩方面으로觀察할수잇나니 一은直接으로財界에及할影響이오二는 思想界特히經濟思想에影響이如何할는것이이것이다

一、財界에對한影響

이번倫敦會議의議案이所謂『다우스』案의最히重要한것은 佛國이『루르』의經濟的占領을撤廢할것과 英米銀行家가二億弗을獨逸에貸與할事로된것이다 ◇

爲先獨逸의窮乏은賠償金의支拂을不能케하야 延하야聯合國特히佛國과如한은此로因하야戰後恢復에多大한延滯를生케하는것이오 그러나고佛國이『루르』를占領하얏스나 이것은獨逸의疲弊를加할뿐이오諸局失敗에歸한것이다 元來『루르』는獨逸國富의生命될만큼重要한地域이니 千九百十三年統計에依하면獨逸全國의產炭額 一億九千萬噸中에一億一千五百萬噸은實로『루르』에서產出된것이오 獨逸全體의產鐵額 一千九百萬噸中에 一千萬噸이『루르』의產出에係한것이다 ◇

이와가치重要한地域을佛軍의占領下에둔되로 勞働者는罷休하고 鑛山은作業을中止하야 佛國의『루르』占領은한갓獨逸國民의怨을買함이依然히長續하얏든것이다 歐大陸의經濟的毁滅뿐이오 佛國의와가든佛國의無謀한것은 佛國自身도旣往의經濟的無益한것을自知할것이니 이에反히不利를招하는것임을覺得하얏슬것임으로 이번『루르』撤兵案의成立은十分有望할것이며 此가實現되면獨逸은其產業의原動力을恢復하야 歐洲經濟界에多大한供獻이有할것이오 隨하야其影響이一般財界에波及할것이라한다

日本震災와朝鮮鑛業

日本震災의結果朝鮮鑛業資金의調達上에及하는影響으로企業計畫中에屬한것의眞相은詳知치못하나當時實際作業中에잇는主要鑛山은一時金融의圓滑이缺함을因하야作業上에多少縮少도되고或은運轉資金의困難을感한것도업지안으나顯著한影響을밋치안은것은寧히金鑛業의好轉的趨勢를示하엿나니이는久原鑛業株式會社가林川金山에對하야設備의改善 事業의擴張을策하는것과藤田鑛業株式會社가輸洞里鑛山의直營을開始하는等의豫期에反하는狀況을示한과如한것이며또震災地方에서石炭의需要가減退됨을조치日本及中國炭의輸移入이增加됨에依하야

朝鮮炭鑛業

에及하는影響이적지 안이하엿다 石炭의輸移入額은預想과가치前年에比하야中國炭二割八分日本炭九分의增加를示하고又一部地方에서需要가減退되여炭價가低落하고朝鮮炭의增產額도또한昨年에比하야二割餘가됨으로炭價는需要期에入하야撫順炭이每噸에一圓假量이引下됨을비롯하야一般이弱하여짐을免치못하엿스니保合의內에需要季를經過하는狀況으로는全般에미치는影響이甚大하다는것보다寧히僅過하다할것이다 그리고日本의販路를有한

無煙炭은當時震災地方에서家庭燃料가不足됨을因하야手押煉炭의需要를喚起하니原料되는朝鮮無煙炭의特質이紹介될好機를得하야販路를擴張하엿고其他도此等事實의刺戟이되여褐炭도最近에그火持力잇는煙이少한點等의特長으로急激히日本에移出하는販路를開拓할은斯業者의積極的活動이素因됨을따라炭鑛中에는그의需要狀況이相當한程度外지擴張하게되엿다

大體以上의調査에依하면震災의結果는特히事業의進展을阻害할程度에이르는것은안이오其他의直接影響이라할것은當時船腹이掃如한것에依하야鑛業物資上의困難과鑛業用品製造工場의罹災로注文品의納入이遲延하니作業上의相違或은遠隔地方에서一時的物價의騰貴가잇섯스나震災直後의一時的現象에지남이업다할것이다

仁川貿易

客月中狀況 六百九十萬圓

去七月中의仁川貿易은輸出入二百二十萬二百九十圓 移出入四百七萬五千八百三十七圓 合計六百九十萬六千一百二十七圓 輸出의重要品은米及正租의十萬七千五百四圓 海蔘二萬八千四十七圓이오 輸入品은中國麻布一百二十六萬一千七百九十四圓 絹織物十九萬二千九百二十一圓이오 移出은米及正租一百五十九萬六千二百七十九圓과大豆五十九萬二千九百七十六圓 移入品은麥酒十三萬一千四百九十七圓 漁網十三萬三千一百二十二圓 煙草十八萬九千八百十七圓이바그細目은如左하다

輸出之部 米及正租一〇七、五〇〇魚類六、七七八海蔘二八、〇四七果實三六牛皮三四二絹織物五七六鐵一三九其他諸品一〇四、八七七合計二四八、二九九

輸出之部 米及正租五、六〇〇粟九、四三六豆類八、〇二〇小麥粉一〇、六八〇砂糖六六鹽二八、二二一揮發油一、四四三機械類一九爆發藥一〇、九〇〇繰綿及打綿一、五六三生晒金巾八〇、一六二其絹織物四、一六三中國麻布一、二六一、七九四絹織物一九二、九二一毛織物四二、六七二紙類二、二〇二石炭六二〇八鐵條竿及板七八六鐵筒六一八機械類五六、三〇〇木材八、三三〇其他諸品二一九、六六七合計一、九五六、九七一

移出之部 米及正租一、五九六、二七九小麥三九五大豆五九二、九七六魚類一、一九〇牛皮一四、三九四鐵一、三五〇牛一七、九〇〇海藻三、〇九五 肥料五〇六七二其他諸品八〇、四七七合計二、三七〇、一五三

移入之部 米及正租一五四、八三三小麥粉五二、三八〇砂糖三八、六一四清酒一七、四六〇麥酒一三一、四九七煙草一八九、八一七 爆發藥四、六〇〇燐寸二一、〇七〇繰綿及打綿七、九四九綿織絲一〇、一一八生金巾一一九、五一〇晒金巾二二、三〇八天竺布八、四八二 白木綿一八、三八一綾金巾六、〇八四毛織物四、四九四絹織物四、四七四漁網三四八 印刷材料一三三、一〇五石炭一五、〇三三『세멘트』九〇、二四四陶磁器一一、九三五鐵條竿及板六九、二二七鐵電鍍板五、一二四五鐵筒及管一八、一二三鐵釘三、三〇〇鐵道材料一、三〇四木材四二、一一六叺筵一九六小包郵便物一、三八九其他諸品九二三、二七〇合計二、三三五、六八四(仁川)

釜山對日貿易

今年釜山의對日本貿易은昨年에比하야매우減少된模樣인데七月中의釜山對日貿易의品名及金額은左와如하더라

移出之部

米及籾	二、三八九、五五二圓
小麥	三、八四九
大豆	六九、二二九
小豆	四、七〇二
魚類	三八三、二二九
海苔	二、七三四
牛皮	四二、一三二
繭	一、六六四、六四八
生糸	
柞蠶糸	三九、〇七八
黑鉛	八三三、五四〇
石灰	五一、九二五
鐵	七、五五八
牛	二二六、五三五
木材	三五七、一一八
海藻	九、三三九
肥料	八〇、一〇五
其他諸品	一、二三四、九六〇

移入之部

米及籾	五一〇、七八三
小麥粉	一〇九、一三一
砂糖	四七、五四二
清酒	一一、〇七七
麥酒	六三、一四七
煙草	二三九、五九二
爆發藥	一八、六四五
燐寸	四九、〇八八
繰綿及打綿	三一、〇五三
絹織糸	二六九、八七二
生金巾	三三、一七三
晒金巾	一一、六二二
天竺布	九、四七八
白木綿	九一、二二〇
綾金巾及雲齋布	一五、五二三
絣木綿	九、二三三
毛織物	四八、六〇八
絹織物	六九、〇五一
漁網床及綿製	二〇、七二二
印刷料紙	一九、五三三
其他紙	二〇六、一一八
石灰	七四、二四四
豆類	五、四九七
小麥粉	一五、四八七
揮發油	一四、五〇〇
石油	一〇、二五四
機械油	一七、五五六
生晒金巾	三九
其他織物	一〇
中國麻布	五六、二七七
毛織物	二、四九七
絹織物	一四、一二六八
紙物	九七七
石灰	四八、五五〇
鑵筒及管	五三〇
機械類	一〇、〇五四
木材	一五、六五九
豆粕	一二、三八二
其他諸品	四四、六二五

(釜山)

釜山對外貿易

本年七月中釜山對外國貿易은輸出이六萬七千三百四十七圓輸入이三十六萬九千十二圓合計四十三萬六千三百五十九圓인데輸入超過한것이三十萬一千六百六十五圓인바그主要品目及金額은左와如하더라

輸出之部

魚類	二七、三三〇圓
海蔘	八三三
牛皮	七七五
綿織物	七、二二二
其他諸品	四八、一八四

輸入之部

奢侈稅의輸入品에及하는影響(十三)

井上關稅課長談

白檀은醫藥된白檀油製造의原料로又는薰香料或은細工用材에도使用되니本品은朝鮮에는殆히輸入이업고本品中『산다랑알쌕스』라稱하는種類는主로白檀油製造의原料가되는것이니同品에는奢侈品輸入稅를課치아니함으로今後라도從來와갓치無稅로輸入될것이나他種類에屬한그의從來輸入稅率은每斤에三圓八十五錢이던것을從價로換算하면二割一分餘가될것임으로奢侈品輸入稅率의從價十割은從來稅率의約五倍와相當하고『부아니린』『구마린』『헤리오도로핀』其他의薰香性化學藥及人造香料의輸入도極히微量이여서統計上의數에達치못하나何이던지奢侈品輸入稅를課하게되엿슴으로『부아니린』『구마린』『헤리오도로핀』其他의薰香性化學藥은從來從價一割의輸入稅를課하고人造香料에는從價二割의輸入稅를課하게되여서奢侈品輸入稅率從價十割은前者에對하야는十倍 後者에對하야는五倍가되다

書畫、寫眞、繪葉書、『그리스마스가ー드』及『가렌다』

書畫는主로中國에서輸入되는것이니大正十二年의輸入額一、二七四圓中中國의輸入이一、二六一圓에達하고此外에旅客手荷物、小包郵便等으로輸入된것도尠少치안음으로實際의輸入額은相當할것으로思한다

書畫中肉筆로된것은從來에無稅이엿스나今回에奢侈品關稅를課하게되엿슴으로當業者及愛畫家에게는非常한打擊이잇슬것이며또印刷한書畫의從來輸入稅率은每百斤에三十九圓三十錢의從量稅이던것을從價로換算하면一割三分假量이될것임으로奢侈品關稅從價十割은從來稅率의約八倍와相當할것이다

寫眞은普通郵便、小包郵便等에依하야僅히輸入되는것으로그輸入額도至少함으로貿易上에重要한것은아니나本品에도奢侈品關稅를課하게되엿스니本品의從來輸入稅率은從價五割이엿슴으로奢侈品關稅從價十割은그의二倍와相當할것이다

繪葉書의大正十二年輸入額은四三六圓에지남이업스나此外에도小包로도輸入이되나右輸入額中에는從來輸入稅率은從價三割임으로奢侈品關稅從價十割은從來稅率의三倍와相當하다 本品은實質目的하야輸入되는것도잇다廣告삼어無代로配布하얏고輸入되는것도多한데此에重稅를課하라면當業者로하여금苦痛이잇슬것이다

以上은今回에奢侈品關稅를課할에當하야主되物品에對한大體의說明을試한것이나아즉未盡한點도잇고說明에빠진物品도젹지아음으로右說明中에疑問의點又는說明에빠진物品의奢侈品關稅에關하야知코저함이잇거던關稅課에質問할것이라云々(完)

因인業兩와暴風關係라하며從業船舶數는朝鮮人四百四十八隻一萬一千五十七圓日本人三百二十六隻一萬二千七百十一圓合計二萬八千七百六十八圓이오委託品은全無하엿다더라(仁川)

米國棉作狀況

(紐育電) 米國農務部調査에依하면八月一日現在의棉花作況은六割七分四厘로收穫豫想은一千二百三十五萬一千俵이다하며또米國々勢調査局의調査에依하면八月一日外지의新棉花繰上高는三萬俵이라더라

群山銀行帳尻

前月보다減少되고 前年同月보다增加

朝鮮銀行支店	預金	九〇七、四四八
	貸金	二、三九〇、七四九
殖產銀行支店	預金	四九六、六九六
	貸金	一、〇四五、八五三
十八銀行支店	預金	七六九、九六九
	貸金	七六〇、八二五
商業銀行支店	預金	四〇一、二七九
	貸金	九五五、二八六
韓一銀行支店	預金	二〇四、〇五三
	貸金	三三〇、六三三
合計	預金	三、九〇四、八九一
	貸金	五、六八三、三三八
前月合計	預金	三、九〇四、八九一
	貸金	六、一六三、九七三
前年同月合計	預金	二、四四四、五七九
	貸金	二、四五五、八九四

以上七月末日現在(群山)

度量衡

▲日露交涉의內容은石油의採掘權이 가장重要한核心이다 오森林의採伐할것도相當히잇고게다가漁業權은지나간日露講和條約에依하야旣得權이나다름업다던가▲그리고보니그리케떠드는日露의國交回復도괴쎠々하여야經濟關係에지남이업다고▲이것이나利權問題가붓지안코는當初에關係가생기지안는다말인가▲日本實業者들은沿海州에埋藏된富源이만은다거져주어야말이지▲朝鮮鐵道라고天崇은무당만치나증을즐지만當務伊藤氏는朝鐵의內容이잘되어간다고어대것奬을하며떠드러대이지만은實際도그러한지▲世上의人情이란것은別것업서모다我田引水格에지남이업는것이以外伊藤氏더러히水나잘하라지

株式餘片

……할만한狀態이지만 大株市場은 大株整理問題가 障礙이되야 穩明하라는氣勢를 挫折케한다 그러나大株整理도 멀지아니한날에 엇더케든지 解決될것은 確實한바임으로 只今에될수잇는데로 低價를勵行하여두어에는 相當한 收益이 업지아니할모양

▲말乄구럭이大株整理案이解決될可能性이잇서一般은樂觀한다는入電이잇슴에도不拘하고그다지顯著한波動이업는것을보면此亦是헛바람마진소리인듯▲朝鮮사람의株式通으로한목치는林景來氏가場마다記者室암헤서寂々치안케늘어놋는株式談이매우安壯하더니近日에는鐵ヽ嘴를머는中인지 仲買店으로만빙々돌고場內에는잘아니들이오는것이속탈이난것이아니면아마도무슨陰謀를劃策하는모양▲昨日에는九十九度三이란酷炎을에비지싹늘흡이면서이酷炎을利用하는期米通들은더위를이즐는지알수업스나閑散不振이固定한듯한京取市場에서는어써서場이씃나기만苦待하는듯이니이러고야입에밥들어갈가▲京取社長의椅子는三伏이다지나가도록主人이업시다만만잇다니이처럼사람이貴할가?▲京取重役들의辭職이決定되야오는臨時總會에서新重役을選擧한다지만今回에엇던사람들이選擧될는지알수업스나其爲人들이그爲人이지別物이잇슬리가업스니가들오아미다불이되고말걸▲株式場이라하면墮落者의集合處로世上에서認定들을하지만京取市場에한異彩는뒤집지고乍차場內를돌아단기는君子的인洪般柱氏이니이老君子야말로참아리집에서孔子曰孟子曰하는것이그를爲하야가장適當할듯▲大新이昨日場에는繼續昂騰의步調를呈한後一日을쉬이고열니는明日아참場에는多少間波動이업지아니할모양

期米

仁川期米 八月十日

米豆餘話

▲供給不足의聲을부르짓고新年勝頭부터三十三圓臺를突破하든當地時勢는果然얼마나波瀾屈曲을生하엿스며米職隊의興亡得失은또한얼마나歐驅되엿는가?▲今日外지의戰跡을回顧하면正米의時勢가本年中大勢를證明할만큼自體를維持하야依然硬氣를帶하엿스나神經過敏한期米界는實로騰落이頻繁하엿섯다▲一時는兵阪兩地에朝鮮米가滯滯하야消化力이遲々하야다거니와米價가少不도업는니하든그소리는一般人氣를緊張함에不拘하고伏境期에入하야更히供給難을唱하게되엿스며▲又는金融을緩和케하야農村의救濟策을爲始한다든政府의方針도何等의效果를奏치안코그만시지부지함으로갈수록金融은더욱拂底를加한다▲그만안이라時々刻々으로變되는모든商材料가一齊히正米의化하고結局大勢는當然的正米의市價와武器的金融의狀態에依하야新春부터豫測하든根本的時勢를演出하고말엇다▲中旬으로부터라도前月初에財界의不況과散賣米가堆積이라는說로二十七圓八十五錢인新低價를現出하더니其後供給不足의聲이再燃하며同時에在品은漸次稀薄하고따라서各地市場은同一한步調로買物을勝致하야三十五圓六十錢의新高價를演出하얏스니實로七百六十餘丁의大暴騰을告하게되엿다▲참이것이야말로一時的現象에不過하는그材料에迷惑한人心이엇지꾹今日의高調를預想하엿스리오그러나買方의先鋒으로屈視하는㉮의三十五圓關門內에서自稱覇王이라할만큼勢力을占하엿다▲그러한데某軟派의說을據하면現下先限三十三圓五六十錢臺에는賣方도警戒치안을수업다고말들하나各地의旱魃로보든지또는金融界를보든지아즉도今後의策戰은賣軍을從하는것이唯一良策일듯▲例年은十一圓에翌年度持越米가三百萬乃至四百萬石의數字를示하엿든데本年은持越米는枯渇하고新米迴出期外지食糧의道가엇지될는지참으로憂慮하는焦點이라고▲正米의時勢는三十四圓一二十錢을唱道하며又는精米筋의買付難의光景을보면到底히更落할餘地가無할듯안이라本年度의作豫測으로보더라도二百十日後의作況을實閱하기前에는참實方針을樹立할수업다고市說이區々

客月仁川穀物

檢查와移出數

(仁川) 去七月中의仁川穀物檢査所의穀物檢查數는玄米一三一四二九八叺 大豆二二六一叺 白米四斗入八一叺 同三斗入五九一七叺 同二斗入九五四五叺이며또同月中同港에서日本各地에移出된穀物數量은如左하더라

玄米四七三七金額一五五〇六九 白米三七〇五〇金額一三九八三 糯米一三六一金額三五一三三 其他米五八一金額七五八六 大豆三二七九〇金額五九二九七六 小麥二五金額三九五

客月仁川移入

(仁川) 去七月中에仁川에輸移入된穀物市勢는如左하더라

關工米二十四圓六十錢 臺灣米二十四圓 海城粟、五圓四十錢 長春粟十三圓 關粟十四圓二十錢 四十錢

各地物價

京城綢緞布木 八月十日

◇綢緞部

五丈三尺銀羅紗	九、〇〇〇
五丈三足唐元羅	三九、〇〇〇
五足唐元羅	四二、〇〇〇
法緞上品	四一、〇〇〇
羅紗上品	一六、〇〇〇
倭緞上品	一六、〇〇〇
同上品	一四、〇〇〇
同普通品	一二、〇〇〇
同上品	一二、〇〇〇
府綢紗上品	一八、〇〇
白日紬上品	七、五〇
各色日紬	八、〇〇

◇朝鮮產細苧布

韓山改良苧上細	一九、〇〇
同 上中細	一七、〇〇
同 上中品	一二、五〇
茂朱布	二、三〇
德布	四、五〇
居昌布	一、八〇
安東布極細	一八、〇〇
同 中細	一六、〇〇
同 普通	一三、〇〇
改良北布極細	一〇、〇〇
同 上	九、〇〇
同 中	七、〇〇
五色鳳山綢一件	四五
同 一件	七〇
小夏布一百疋入一疊	一五〇、〇〇
大夏布五十疋入一疊	一二〇、〇〇
乾德臺廣唐布一疊	一〇七、〇〇
五百尺廣唐布十疋入一疊	五四、五〇
新機紗一疊用每疋	一二、〇〇
洒川布十五疋一疊用每疋	六、〇〇
白松鶴苧元羅三疋每疋	三、〇〇
生松鶴苧元羅 同	二、九〇
長尺道里綢胡尺每尺	一、一四
濟和道里紗	二、九〇
嘉和道里紗	二、五〇
長尺永道白色極上	一八、〇〇
白會通極上品	九、〇〇
同 普通	八、〇〇

◇廣木部

朝鮮廣木三星	一四、七〇
三角山	一三、〇〇
三A山	一四、九五
金剛山	一三、六〇
갈무판	一三、六五
入A參	一四、四〇
白頭山內拱廣木	一一、〇〇
一A洋木	一六、一五
三十三磅洋木	一六、〇五

◇洋屬部

鋼鍋毛紗疋用每碼	二、二〇
玉白黑芝地味三十碼一疋	二一、〇〇
白羽緞駱駝窠芝地味二十碼五疋	七、五〇
大骨芝地味白一疋	四、八〇
同 粉紅一疋	五、〇〇

◇玉洋木部

忠良閑報	二一、五〇
孝子	二〇、五〇
十八學士	一九、五〇
八圖	一八、五〇
八士圖	一八、〇〇
臥牛山	一八、〇〇
內拱玉洋木紀念塔	一二、九〇
玉唐木	一三、八〇

仁川主要物 八月九日現在

(大昌貿易株式會社調査)

◆米穀及擔類

白米 石拔米 每石	四一、〇〇
一等 同	三九、〇〇〇
二等 同	三八、〇〇〇
三等 同	三七、〇〇〇
(東亞精米所) 玄米 ㊉〇〇印 每石	三四、一〇
無檢查米(地搗) 同	三二、〇〇
改良種(神力)(玉錦) 每斤	一、〇〇
在來種 同	一、四〇
▲正租 每石	二〇、二〇
(龍山) 同	一九、五〇
(長湍) 同	一九、〇〇
▲大豆 (白川)	一六、三〇

▲小麥 (右는仁川穀物協會調)

◆食鹽

原搗六斗 (正味)	一、七五
百斤	一、〇〇六
同白色	一、〇〇六
再製百斤	二、四〇

但包裝及箇出費一叺二十錢 (右는結城商店調)

◆紬緞布木類 (三兒商會)

▲毛本緞 一疋	二七、〇〇
▲法緞 一尺	一、八〇
▲永緞 一疋	七、五〇
▲官緞 一尺 同	一、四〇
▲熟老方 一疋	七、五〇
▲熟三八 同	二七、五〇
▲鐵原紬 上同	二一、五〇
中同	一五、〇〇
下同	九、五〇
▲水木 上 每碼	二、五〇
中	二、二五
▲洋羅紗 一碼	三、三八
▲鏡布 一疋	五、五〇
▲金布 同	二、五〇

禮山布木 (本社禮山支局調查) (八月五日)

短尺銀羅紗一尺	八〇錢
五丈三足唐元羅一尺	一、一〇錢
五丈五足唐元羅一尺	一、一五錢
法緞上品一尺	一、九〇錢
羅紗紗上品一尺	五〇錢
倭緞一尺	四五錢
白日紬上品一尺	二五錢
各色日紬一尺	二五錢
▲朝鮮產細苧布	
韓山改良苧上細一疋	一三、〇〇錢
上中細一疋	一二、〇〇錢
同 上中品一疋	一〇、〇〇錢
德布一尺	一六錢
居昌布一尺	一五錢
安東布極細一尺	三〇錢
同 中細一尺	二七錢
同 普通一尺	二五錢
改良北布極細一尺	三五錢
同上品一尺	三二錢
同中品一尺	二八錢
白松鶴苧元羅一疋	三、五〇錢
濟和道理麻一疋	二、七〇錢
嘉和道理麻一疋	二、五〇錢
朝鮮廣木三星一疋	二六錢
三角山一尺	二三錢
金剛山一尺	二二錢
갈무판一尺	二七錢
十三磅洋木一尺	二七錢
▲玉洋木	
忠良閑報一尺	三八錢
十八學士一尺	三七錢
八士圖一尺	二九錢
臥牛山一尺	三〇錢
內拱玉洋木紀念塔一尺	二四錢

(黃鶴柱商店調查)

仁川綿糸布 (八月七日) (仁川支局調查)

三工票	二九五、〇〇錢
九龍票	二九〇、〇〇
△蝶票	二六七、〇〇
角喜票	二六四、〇〇
梅華票	二四六、〇〇
鼎象票	二四五、〇〇
蟠吉	二四二、〇〇
三角兎	二四八、〇〇
蘆筒	二四五、〇〇
犬子供	二二五、〇〇
△正票	二三五、〇〇
太鼓票	二二五、〇〇
月猿	二三〇、〇〇
貨	二四三、〇〇
▲細布	
A鷹票	一六、三〇
鳶票	一四、五〇
飛犬	一三、六〇
飛犬B	一三、五〇
朝日	一三、三五
變鹿	二四、〇〇
軍艦	二四、〇〇
▲晒金巾 華口門	一五、五〇

▲君子屋布 同	二、〇〇〇
▲廣木三A 同	一五、一〇〇
▲新木上十三磅 印 同	一六、六〇〇
太極 同	一五、七〇〇
▲玉洋木忠良 同	一九、八〇〇
九佛圖 同	二一、〇〇〇
十八學士 同	二一、〇〇〇
飛行機 同	二〇、五〇〇
八士圖 同	一九、三〇〇
▲唐苧上一疋	一七、九〇〇
同中一疋	一六、〇〇〇
同下一疋	一〇、〇〇〇
▲白苧上一疋	七、〇〇〇
同中一疋	一八、〇〇〇
同下一疋	一三、五〇〇
(京仁會館調)	八、五〇〇
◆貨物類	
▲短靴 閑報	七、〇〇〇
깃도	九、〇〇〇
▲淺고무靴	八、八〇〇
▲編上靴	九、〇〇〇

愛의力

李玫漢

『오푸단스』는前에나 스나무ー재ー누』는요사 光嘉臣하도니漸次快方으 하여간다 그러고오날밤ー『理髮師』演劇은天氣가晴야잠으로마음이爽快하 『나파룬』은『마류메ー존』에 金曜日밤에素人劇을恒常하게는데이날밤에도만은貴婦人 모와『치엘理髮師』다는劇本을 官『석리안누』는『에두도』의가 하게되엿다 이써『나파룬』의 其他『오푸단스』『유ー재ー누 登場하고舞台監督은特히巴蘭西座』『미소ー』다고하는 엿다 『아약관데』子爵夫 錄에依하면第一號領은이날는四十名의賓客을請하고 百五十名을招待하엿다고 『나파룬』은二十七日 『조에게一書를보내여

『나의 사랑하는『조세ー當身의消息에依하 조금도效力이업다함 곳醫師의게問議하엿 기를漸次健康하여오다』

라고하엿다 『조세연누』는 效果도別로히업슬뿐아니라 동안男便을떠러저잇기를 豫定한滯在期日을短縮하고翌月旬에『마류메ー존』으로도라옴 『나파룬』는愛妻의歸宅함을보고

나는견듸기어려운마음으로 當身의歸宅을기다리게되엿다 나는當身이업스면何等의藥이라는것이업다

라고하엿다

『나파룬』의旅行

『조세연누』는恒常『나파룬』의흘녀나지아니하고그의마음을慰勞하야그의괴로움을풀고그人望이漸々增加하기에努力하야男便이旅行할때에는반다시이에同伴하엿다

『조세연누』는一身을男便에게밧쳐언제든지그의몸에幸福이이르기를祈禱드리며또如何한艱難辛苦도실혀하지아니하엿다

『나파룬』은旅行하라면이를먼저말하지아니하고突然히말하야이로부터某處에가라고한다하며곳길을떠나게되는일이자조이엿스나 이와갓흔때에도『조세연누』는한번도不平의빗을가지々아니하고곳이에同伴하야그를慰勞하기에努力하엿다 『나파룬』이後年사람의게말하기를

『그는如何한苦勞일지라도실혀하지안코한번도나의旅行에갓치안이한적이업다 疲勞나苦痛의뗴이나秋毫도업임이업시나의게좃는다 夜間일지라도내가突然히遠地로떠나려하면언제서旅行의準備를整理하야그는나와갓치떠나게된다 그는男便의게幸福을주엇다如何한形便에잇슬지라도柔順誠實을다하야絕對愛情을밧쳐男便의가장사랑하는벗이되라고힘썻다 그러기써문에나는恒常그의게對하야따듯한記念과感謝를품고잇다』

『조세연누』는『나파룬』이突然히旅行의際에도自己가몸소一切의行具에注意하야도로혀그맛헤잇는侍女들은이를거드리드를줄몰넛다 그러고平素에도侍女等을깁히사랑하엿다 어너날조세연누는鄕臺에드러가려할지음에한侍女는長倚子우에一枚의廢衣를입은채로조을고잇는것을發見하엿다

特價

仁川府本町二丁目
仁川米豆取引所仲買人
㊤ 仲買店
主 金仁梧
電話長七六九番

年久積滯神藥
治積胸痛丸
이약은연구한지 과가삼아리와기 다만승지병에며 일는효하오니우 병수고지위는주 죄치말고일자시 요하시요
廾一日分 定價金 一圓八十錢
京城鍾路三丁目
壽山藥房
振替京城七六四一

◎當八月十日부터
◎푸로크람
◎유社 날
◎유社特作品 活劇 目的貫行 全五卷
◎유社特作品 戀話 大陸의女 全七卷
◎유社大作品 連續活劇 亞弗利加探險 全十八編三十六卷中 第四回第九編第十編四卷上場
◎유社空前의大作品 連續拳鬪 新拳鬪王 全六編十二卷中 最終編第五編第六編四卷上場
●豫告● 不日間公開될朝鮮名畫 團成社苦心力作品 大悲劇 장화홍련전 全十卷
기다리셔요上場日字를
松竹特約 유社 團成社 電話光化門九五九番

효 능
종괴는어떠한며종의덧지 구창이덧지ー등창,유종 삼종괴이덧지ー한번만부치면、그만독괴가싹지고합치되여버리는조흔고약입니다
△各處藥房及雜貨店에서다販賣합니다
(약갑) 五錢·十錢 二十錢이압
京城府禮智洞
天一藥房
電話光化門七五九番
振替口座三〇七七番
地方分賣店募集

膏 약 藥

百五十貫의

京義線에

『韓人共和國』을 建設코자
沿海州에 民族大會를 開催한더
◇―조선민족대표단이 그동안로농정부에―◇
◇―교섭한결과 그목뎍을달케되얏슴으로―◇

로령(露領) 연해주(沿海州)에『한인공화국』(韓人共和國)을건설한다 함은이미 보도하바어니와최근 연해주로 부터상해에 도착된소식에의지하면조선민족대표단은목하 막사과(莫斯科) 에서 로농정부(勞農政府)에교섭한결과 그목뎍을 달케되야 불원간연해주에 조선민족대회를개최코저한다 더라(상해)

上海에서 中國學生聯合
위선대표대회를열엇다

중화민국(中華民國)학생련합회총회(聯合會總會)는지난사일오후한시에상해(上海)서가회부단대학대례당(徐家滙復旦大學大禮堂)에서 개막식을 거행하얏섯다는데 회에 참가한각디 대표와일반으로 온손까지한하야백여인이엇고 그중에는 상해에잇는『한국청년동맹회』(韓國青年同盟會)집행위원회에서도대표로김상덕(金尙德) 신국권(申國權)량씨를 특파하야 방청케하엿다더라(상해)

紐育에도酷暑
사망자가다수

금년의 더위는미국에도 쐐심한모양인지 미국(米國)『뉴욕』은 륙년이래에 처음인더위이라 하며더위로인하야 죽은사람이 지난륙일에 여섯명이잇섯고 팔일에는 아홉명이나된다더라(뉴욕뎐보)

義勇團長의公判
양승우는사형의언도를밧고 한동진은무긔딩역에언도히

지난팔일오전열한시에신의주(新義州)디방법원 대일호법뎡에서의용단장(義勇團長)양승우(楊承雨)사건의 공판이열니엇는데금자(金字)재판장과 김선득(金璿得)뎐촌(田村)량배석판사가렬석한후 판결언도를하기전에 피고 양승우는최종의말을 한마듸하겟노라 하고감개한긔색을 띄운중에도 늠늠한태도로입을열어 『한동진(韓東振)으로말하면 나의부하이라 모든일이 나의명령하는대로 하얏슬뿐 인데 무슨죄로 사형에론고하얏소 법률이이와가티 불공평 한것이오?나는사형을바드나 나의죽은 뒤에도 나의일을 계속할사람이 몃천만이 잇는줄밋는다』고단언 하매법뎡의공긔가자못긴장하얏고이어서재판장은양승우는 사형에 한동진은 무긔징역에언도 하얏는데 피고는 공소를데긔할터이라더라(신의주)

安南革命黨
露共產黨과握手
안남을보고도라간 불국의원의보고담

최근에불란서파리(巴里)소식을들은즉 불란서의원『오리라이』씨가 안남(安南)으로 부터와서 말하기를 안남총독『메르랑』씨가 중국광동(廣東)에서폭탄사변을맛난사건은 안남혁명당(革命黨)의 계획이나 폭탄을던진자도 혁명당의일분자이라 그러나안남의 혁명당원수효는 그러케만치안흐나 그들의대부분은 현재일본으로 망명중이오 그남어지일부는 광동에잇다는데 그들의혁명당원는 안남에서불란서배척의 사상을고취하면서 자칭안남사람중의 선각자이라 하며 불란서를 배척하는운동에 대하야는 로국공산당과 무슨관계가잇는듯하다 더라(상해)

房州에强震
일시는대소동

구일밤여덟시 삼십구분에 일본동경부근인 방주(房州) 디방에강한 디진이잇서 방안에잇는 사람들은 모다뛰여나가느라고 일시는대소동을이루엇다 더라(동경)

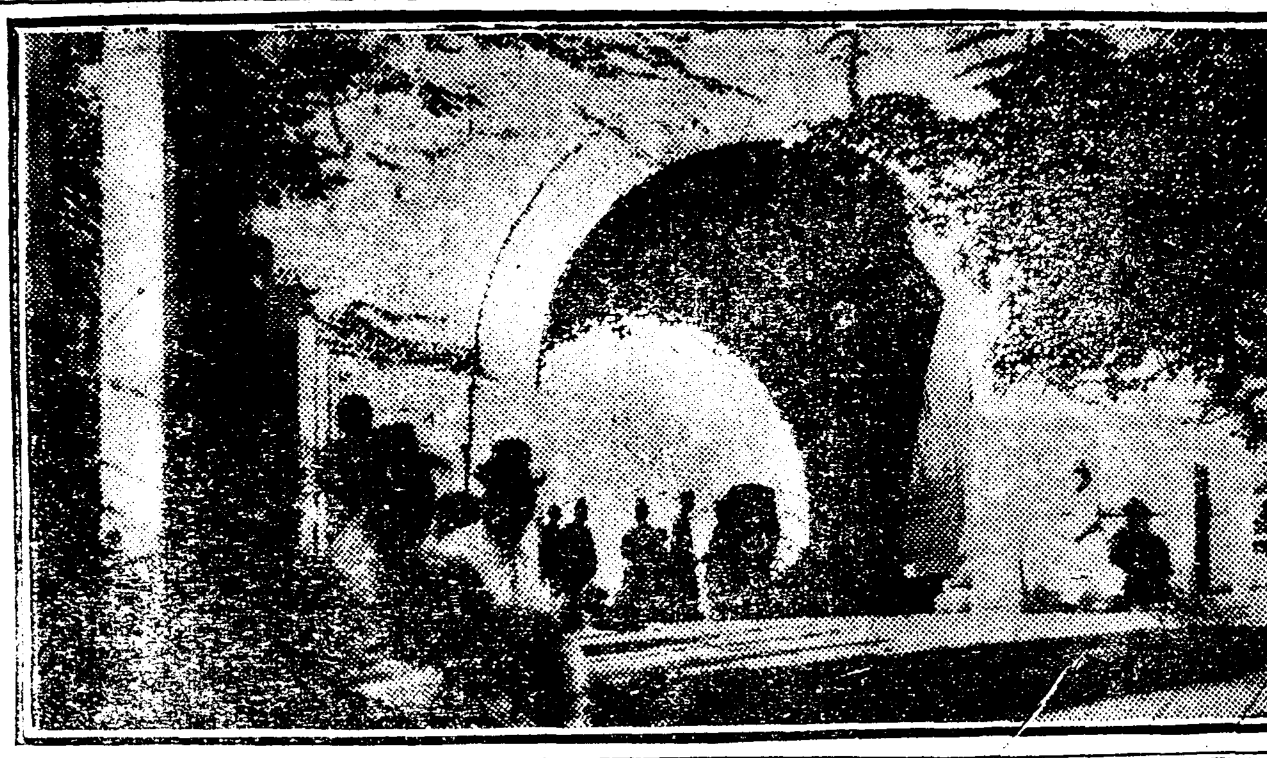
◇……이구녁에도바람이업네（남대문에서）◇

普成專門校의 理事紛糾問題解決
긔부행위를고치는동시에 리사는아홉사람으로결뎡

보성전문학교(普專校)리사(理事)사이에 분규에대하야는 그간두두히보도한바이며 평의원회(評議會員)가열리라함도 이미보도하엿거니와 동교평의원회는 예뎡과가티 재작구일오후에 식도원(食道園)에서열니엇는데 그석상에서 문뎨는 다음과가튼결의로 원만히해결되야 동교의파란는 이로부터종식되고서광이빗치게되얏는데그결의된내용을들은즉 긔부행위(寄附行爲)를개뎡하는동시에 리사(理事)의임긔는 오년제(五年制) 로하되 다만김긔태(金琪部)박인호(朴寅浩)량씨는

종신리사

로하고또량씨에게는각각리사한사람식을지뎡하는 권리를 주기로하되리사의인수는 종래에십사인이던것을십사인이내로하고 당분간은 구인만두되그중에한사람은교장(校長)이반드시겸임케하기로 결뎡함에 따라당분간 아홉사람을두는방법은김긔태씨와 박인호씨가지뎡한각각한사람식

합네사람

을제한외에남은 다섯사람의리사는평의원회에서선임하기로 하되남은 한사람의리사는현교장(現校長)사임문데 가락착되기까지보류하야두기로한뒤에드되여즉석에서네사람을투표선거하야두엇다 가총독부로부터 긔부행위(寄附行爲) 개뎡허가가된뒤에 근벌에데선하야두엇든리사로임명하게하자는 결의가 일치되야선거한결과위선 리승우(李升雨) 리경세(李慶世)김병로(金炳魯)삼씨만

당선되고

또한사람은아즉 보류되얏는데 김병로 씨는즉석에서또사임 하엿고 당일에출석하얏든현리사 고원훈(高元勳)서광설(徐光卨)량씨는리사사임의뜻을평의원회에 셜명하는 동시에자긔는 진심으로 학교를위하야 학교경영으로김긔태씨와 천도교(天道教)측에위임함이 뎍당하다는 뜻을표하엿다더라

後援會도 상설로하겟소
閔大鏞氏談

수월을두고모교의일에분수하다가 작일에와서그만치나락착이된잇가 시원합니다 그러나 그로으로는곳까지모교가 잘될이라고 마암을놀수는업스닛가우리유지후원회는상설로두고 시종을노력 하려하는데 그것도경비문뎨 가업지안허서고려중이나 우리후원회원 일동은엇지하든지그단데를유지하여가지고모교의현상유지와안이라 확장하는데까지라도완전히하여볼결심이올시다라고하더라

十萬圓은 더잇서야하겟소
李升雨氏談

리사사이의분규가작일평의회에서 그만치락착이되엿소낫가긔부행위를개정하야 학교일을 하여갈터인데회장은별문데로두고학교의유지를말하면 돈이잇스면하는것인데 보성전문학교의유지상경비로말하면 김긔태씨의 처음긔부금십 는만원과재차긔부금십만원과천도교긔부금남어지사만원을합하야이십오만원은 확뎡한것이오그밧게 은행예금과회샹월사금과아속것지안흔 그긔부금에서수입될만한것을모도

서울青年會에 普教內幕還至
익명도잇스나그것은 완전한것으로안보다

시내와룡동(臥龍洞)에잇는서울청년회에서는보텬교(普天敎)의전데내막을 근본뎍으로 됴사한다함은 이미보도한바어니와 근일에각디방단데와 혹은개인으로부터 보텬교의내막을됴사하야보내는서면이 날로 답지한다는데 동회간부모씨는말하되여러곳에서 오는서면중에는실로상상할수업는보텬교의흉악한사실을 긔록한것이 만습니다 그런데 혹은 익명으로보내인것도 잇스나 신중히 됴사하는바에 익명안이합니다 주소성명을 긔록한것으로보던것은 완전한것으로 보지안이하면 됴사하는단체도되지못함으로 보내인이의 성의가소용이업시되는것이유감이외다』라고말하더라

銀行員이縊死
원인은염세증인듯

전북(全北)군산(群山)본뎡통(本町通)십팔은행(十八銀行) 사무원으로잇는성천구길(省川駒吉四六)은작년에그의처를죽음나라로먼리떠난후항상비관함을마지안이하더니지나간칠일오전한시에 동은행이층고간에서목을매여 죽엇다더라(군산)

炭坑爆發로 六十名이行衛不明
시톄아홉은차젓다

구일오후여섯시에 일본복도현(福島縣) 탕본뎡(湯本町)팔산(八山)탄항안에서는 『까쓰』 가폭발되며 그곳에서 일하든 광업원륙십여명은생사가불명하게 되엿다는데 그날밤열한시까지 발견한시톄는 직원이명 광부칠명합계 아홉명이오그남어지도 전부가큰운명에 싸진모양이라더라(복도)

朝鮮的으로聲討演說
普天教聲討會에서決議
각단데에정식통지서를발송

보텬교성토회(普天教聲討會)에서는작일오전중에 시내도렴동(都染洞)청년사혁신동맹본부안에서 데일회집행위원회를열고협의한결과 사무소는 도렴동 일백사십사번디에두고 보텬교와 밋그를옹호하는자를면밀히됴사하야성토문을발하고오는 구월십오일에 데일회성토연설회를전조선뎍으로문행하며보텬교의죄악을 성토함에대하야 참가코자하는이는 단데나 개인을물론하고재료를데공하며 그운동에 참가하기를바란다는데불원간전조선각단데에정식으로통지서를보내기로하엿다더라

問題만흔時代日報
株式會社를새로發起
재작일서 내대세계안에모히여 임원싸지선거하고헤여젓다고

여러가지층절과만흔파란중에잇든 시대일보(時代日報)는보텬교도리성영(李成英)씨의손을통하시버셔나지못하고그것을토대로삼어재작구일오후여덜시부터 삼십여명의 사람이시내셔대문뎡(西大門町)대세계(大世界)안에모히여주식회사시대일보사발긔인회 (株式會社時代日報社發起人會) 라는명칭아래에 회의를열엇는데 사회에서참고케하기위하야이에자세한내용을긔록하면먼저림경호(林敬鎬)씨로부터 개회를 선언한후에 의장을김지근(金志健)씨로추천하야의장이남뎡석(南廷晳)씨를서긔로자벽하고발긔인으로가뎡한사람

呂運弘 崔泰旭 朴性淑 殷成河 梁正煥 李相喆 柳周熙 崔濬煥 李鱗慶 金學淵 蔡奎淵 郭鶴周 辛興柱 梁惠君 李愚赫 尹弼求 林圭 柳時泳 朴益鉉 申五均 李成英 朴來弼 朱翼 高龍煥 林敬鎬 張斗良 李順鐸 金志健 金鑾煜 李甲成 崔徽濟 金一楨 朴鵬緖 林世熙 裵仁煥 趙根泳 南廷晳 韓仁鳳

등뎨명이니 도합삼십삼명중에 출석한사람은 삼십일명이오 가당은하얏스나 형편에의하야 아직까지 장에참례치못한사람이네명이엇스며 그다음에는주익(朱翼)씨로부터 지나간칠일에 국일관에모히엿든 발긔준비회의경과를 간단히 보고하엿고 뎡관(定款)의 작성은 장차 선뎡될임원에게 일임하기로 하엿더라

七人組가甲으로
계약을새로체결

그다음에는 신문발간에관한건(新聞發刊에關한件)이라는순서에 들어가서 현 세시대일보의판권(版權)을소유한사람과 권일최남선(崔南善)진학문(秦學文)량씨와 계약당사자가되엿든 리상호(李祥昊) 씨의 소위칠인조의의견을 들어가지고 이발긔회를성립할 필요가잇는여부를결뎡하자는동의재청이가결되여림경호씨를위원으로미리부터 대세계뒤편산뎡(山亭)에모히여깃든계약당사자칠인에게교섭한결과 그편에서는리성영(李成英)씨를대표로보내여발긔회에서위원을선뎡하여줄것가트면 권일계약 당사자 리상호(李祥昊) 리성영(李成英) 문형삼(文炯三) 리달호(李達濠) 서상호(徐相灝) 리득년(李得年) 김홍규(金洪奎) 제씨등칠인으로는갑(甲)이라하고발긔회위원들을(乙)이라하야

一、甲의共有인時代日報編輯發行權은乙等에讓與하고乙은此를讓受함

一、乙等은同讓受한名義를法人(株式會社)이成立되는同時에該法人이指定한人에게書換함

一、甲等이 崔南善 秦學文으로부터同發行權讓受時에代金壹萬圓과中貴四千圓合壹萬四千圓을乙等이株式會社를成立하는時에株式七百株로써甲等에交付함

一、甲等은新聞續刊의經費中金壹萬圓을乙等에게本契約成立日로부터二週日以內로支給함

但乙等이株式會社를成立하는時에는金壹萬圓에對한株式會社壹千五百株를甲等에게交付함

一、乙等은新聞續刊에對한一切責任을負하야一定한期限內에株式會社를成立치못하는時는右金三萬圓을甲等에게償還할義務가有함 同時에契約은無效로함

一、本契約은二通을作成하야甲乙이各一通式保管함

이와가튼계약을데결코자한다하매 발긔회에서는이를데찬성하야수리하기로하는 동시에 임원에게맛기여계약을데결하기로하엿더라

돈안내이면 발긔인이못된다

그다음에고룡환씨로부터그들이판권을양여하며겸하야돈삼만원까지주는것은매우감사한일인즉우리발긔인의총인수주수륙천삼백오십주의주금 사분일속삼만여원을 이주일이내로 불입하야 도합륙만원으로신문을 발간하되 돈을내지안이하는사람은 발긔인 자격을상실키로하자는 동의재청 이가결되고그다음리성영씨로부터 일전에최남선(崔南善)씨가우리에게말하기를 금번시대일보를 속간하게됨에대하야 자긔가 그전사원전부를동솔하고입사하고자 하는의향이 잇스며또는 종전시대일보의 업무부데를 인계하여 달나는요구가잇스니 그일은엇지하는것이 조켓느냐 고 말한후 그외전 것은이자리에서 의론하지말고 임원에게 맛기자한후 임원선거에들어가서 리사(理事) 열두명과 감사(監事) 두사람을선뎡하야 주식회사로 성립하고신문도발간케하자는 결의로 진행위원일곱명을 내여별실에서 아래와가티선뎡하고밤 세로 두시경에폐회하얏다더라

▲理事 高龍煥 南廷晳 李相喆 殷成河 裵仁煥 金一楨 朴鵬緖 梁正煥 郭鶴周 林敬鎬 崔泰旭 林世熙

▲監事 金志健 呂運弘

千餘印度人의大示威
그나라독립지사가온것을긔회로
상해일판에처음보는대시위운동

지나간삼일오후세시부터몽일시까지 상해(上海)에잇는 인도인천여명은그나라독립지사(獨立志士)를환영하는동시에일대시위행렬을 거행하얏섯다는데 그일행은 인도(印度)의종교뎍(宗教的)중심디인『나파쓰』주『자이드』미방에잇는종교가로서 인도독립운동에 유력한인물인데 그가금번에만향파(晩香坡)에갓다가인도로 도라가는길에 상해에잠시긔항하게된것을긔회로하야 동지사일행 십륙인을환영하야상해시가를자동차로순회하면서 경뎐(經典)을외이며 악대를뎐두로하야질서잇게시위대행렬식을거행하얏다는데 영국조계의관헌은 아무간섭이업섯고 인도인의 긔마순사는군도를빼여들고옹호하얏다 더라(상해)

九月一日에
東京에서同胞追悼會
진재에참사한동포들을위하야 추도회를열고겸하야연설싸지

오는구월일일에일본에서는동경시(東京市)당국[illegible]하야각방면에서는[illegible]추억긔념(追憶紀念)을할[illegible]동경에 머물러잇는 우[illegible](司谷)에잇는[illegible]진재에죽은동포의 추도회(追悼會)를 겸하야대연설회를행할계획이라는데종시령에서는 연설회는 열지말어달나고강경히교섭하는중이라더라(동경뎐보)

兩汽船會社의奸計로
大阪에잇는勞働同胞의被害
승객을만들기위하야감언리설로 조선으로도라가라고 꾀여보낸다

일본에서조선항로(航路)를경영하는 니긔긔선회사 (尼崎汽船會社)와조선우선회사(朝鮮郵船會社)에셔는요사이승객이업서크게곤난함으로 그대책으로 대판시내각처에다출장소를두고 조선로동자들에게감언리설로 조선에 도라가기를권유한다는데 한사람을권유하야 도라가게하는자에게는 일원내지이원의 보수금을 주어크게선뎐중이라는데 이와가튼꾀임을바더도라왓든동포는 일할곳이업서 다시 대판으로가는일이 만히잇슴으로 대판부(大阪府)보안과(保安課)에서는 금후의취톄방침에대하야됴사를진행중이라더라(대판뎐보)

布哇遠征團
無事歸還
再昨午後七時에
일행중열세사람만

중앙긔독교청년회야구 단(青年會野球團)에서「하와이」에 사는우리 동포들의따듯한 청을바더 그사이 「하와이」로건너 가서만흔환영을밧고재작구일오후일곱시에동원뎡단이 몰아온다함은 이미보도함과갓거니와 동단은 룡산역시구일오후일곱시경성역에 조곰도 피곤한빗이업시씩々한긔세로무사히도착하야미리나아가기달이든중앙긔독교청년회회원조선체육회 (朝鮮體育會)회원 본사사원과깃븜에넘치는 악수를한후에 곳동단원은곳중앙긔독교청년회로돌아갓는데동단원중에허성(許城)박석윤(朴錫胤)박석긔(朴錫紀)의삼씨는『하와이』에떨어져잇스며또 리경구(李鯨九) 군외한사람은부산(釜山)에떨어져잇고이번에는 마춘식(馬春植)김성환(金星煥)군의 세사람만돌아왓더라

夜半에家宅侵入
사실은정신병자

작일오전세시삼십분경에 시내봉익동(鳳翼洞) 일백십사번디 송달용(宋達用) 에집에잇는정기식(鄭岐植(三三)은 봉익동이십칠번디박길환(朴吉煥)의 집에들어가서 문뒤에숨어잇는것을 박씨의 안해가 발견하고 종로서로 통지하야종로서에서 취됴한 결과에정신병자로 판명되야곳방면하얏다 더라

◇◇◇잔소리◇◇◇

▲경제핍박은나날이심하야 긔차와긔선의승객까지줄어젓다는데 이것으로 인하야 니긔(尼崎)긔선회사와조선우선회사에서는 대판각디에다가 여러군들어보내느라고 야단이라 그래서 승객한명만붓들어오면 일원내지 삼원의수당을 준다든가

▲사람의 되는것은한량이업는것이겟지마는그러한외야말로그런 에돗지못하든의라고안이할수업는걸 돈벌기가목뎍인회사니까 순익만 만히남으면 상여금도만히생기겟지마는고런짓을하야서돈을벌어서주주의배를채우며서도량심에 붓그럼이업는이세상아!참!더운

集會

▲경성녀자고등보통학교(京城女子高普校)경운회(慶雲會) 에서는 십오일오전열시에 재동(齋洞) 그 학교에서총회(總會)를열터이라는데일반동창생은 다수히 참가하기를바란다 더라

▲조선녀자청년회주최로시내를 순회하는 남량(納涼) 대회는순서에 의지하야 금일오후여덟시에 죽첨(竹添)공립보통학교에서개최할터인데한등의 영사와 유성긔가잇스리라더라

黃政丞墓誌石 發見廣告

我朝開國勳平海君諱武公黃贈領議政諱天鱗墓在高原郡內面葛古介壬原其嫡孫果避亂埋不得省墓墓碣亦爲無道者所頹埋沒今孛該地古老指証黃政丞墓故始搜發而本月三日掘見誌石有記公諱天鱗贈領議政光山金氏父習讀敎子平海君希碩孫政考祧贈左議政祖太白贈右議政衆議諸云故茲以廣佈顯世宗輪照焉

甲子陰六月二十一日
發見者後裔孫永興
黃熹俊
黃宗律
黃龍九 白

新形우인다一眼鏡

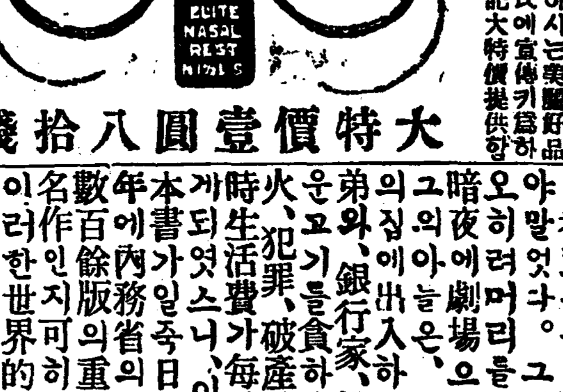

大特價壹圓八拾錢

本品은現時와如히아루미金張玳瑁體、人造玉入으로現今紳士青年大愛用하시는実用好品!今般廣히需用諸氏에宣傳키爲하야鐵製卒甲添付下記大特價提供함

特品貳圓五拾錢均一 其他各種多數具備
眼鏡製作及直輸入 天一洋行

咸平李氏大宗會를陰八月二十二日에開催于左記譜所하오니僉宗은屆期來臨爲要
京城長沙洞一九三
咸平李氏大同譜所

商標 注意
갑씨고질긴(고리표)고무신
總販賣部
京城和泉町二〇七 振替京城一三一八五 電話本局一五二七
이고리표고무신을사실때에어는점에서사시든지고리셋으로된상표를주의하시옵
六合商會고무工業部 白

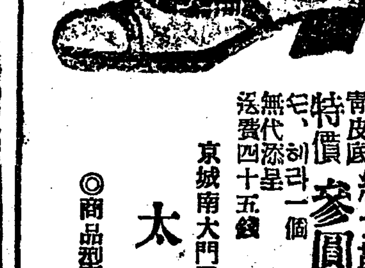

青年紳士諸氏의愛用品
清新輕快한上品白靴!破格安價에大提供!
白쓰가紳士靴 靑皮底 特價參圓
무、히라一個 無代添呈 送費四十五錢
◇最理想의優良品 ◇新流行의優良型 ◇今夏季白靴界에 ◇大歡迎的大愛用
京城南大門通一丁目三〇(黃金町辻北角)
太昌號洋靴店
振替京城一〇五七 電話長光化門四〇
◎商品型錄進呈

佛文豪졸라原作 蘭坡洪永厚譯述
四六版美裝三百頁 定價一册金壹圓（要先金）

나나

나나!나나!나나! 世界文學上에가장有名한女主人公의일홈은곳나나이다!

나나는至今그의絕世의嬌媚와魅惑을가지고諸君의압헤낫타낫도다。男女의肉慾을가장大膽하고도露骨的으로描寫한小說은이外에다시업슬것이니、그中에는淫蕩과放奔을極한肉交도잇고同性愛도잇고純한사랑도잇다나나는自己의肉體美를가지고、社會各階級의온갖性에게對하야、女性으로서의復讐를恣行하엿스니、그女子와한번接한者로서는、財產이고地位이고名譽이고도라볼餘地가업시破滅되야말엇다。그러하것만도그女子의우슴을사기爲하야서는王侯將相도오히려머리를숙엿스니、皇子殿下는그의肉體의香氣를맛보기爲하야暗夜에劇場으로密行한일이한두번이아니엿고、皇帝의侍從인侯爵그의아들은、父子라는人倫도覺지안코、서로서로눈을속여서、나나의집에出入하는것으로樂事를삼엇스며、그外에『쏘쥬』라는少年의弟와、銀行家、排優、新聞記者들도또한그女子의써듯한입살과香氣를、금고기를貪하야、온갓不義의行動을하다가、畢竟에는發狂、自殺、火、犯罪、破產、隱遁等의慘境에싸젓다。여러말할것업시、나나의그時生活費가每月數十萬에지낫스며、그의一代의情夫가十으로써數케되엿스니、이것이비록小說이라할는지안느랴。本書가일즉日本에서譯出되엿슬때發賣禁止를當함이數回러니、一年에內務省의諒解를엇어서다시出刊할機運을엇게되자、出刊月餘에數百餘版의重刊을보게되엿스니、이事實노만보아도本書가얼마나名作인지可히推知할것이로다。이러한世界的名作이純朝鮮文으로譯出된것은我文壇의幸事이며、나나라는일홈은世界文學史上에永久不朽할지로다。

發賣所 京城堅志洞六十番地 朝鮮圖書會社
博文書館 京城蓬萊町一丁目 振替口座二〇一三番

腦病神經病之良劑

島村博士謹明 健腦丸 腦病良藥 KENNOOWAN

服하면服할수록 頭腦가全快됨
腦病、神經病良藥 健腦丸!!
逆上과不眠과便秘와頭痛도에的確히効가됨

主効
◇腦充血 ◇耳鳴 ◇腦膜炎 ◇頭痛 ◇神經痛 ◇眩暈 ◇逆上症 ◇健忘症 ◇卒中 ◇便秘 ◇中風 ◇癲癇

特長
健腦丸을少量式常服하면逆上을引下하고便通을順하게하며두려운腦充血을快治함、中風卒中을未發에防禦하며記臆力의增進을促進하는特效가有

藥價
五日分 金三十錢
十日分 金六十錢
一四分 金一円
二四分 金一円九十錢
三四分 金二円六十錢
五四分 金四円
十四分 金七円

本舖 大阪東京 丹平商會
全國藥店に販賣す

그친날밤

투르게네프 作 / 趙明熙 譯 (八)

두청년은 그뒤를따러간다 요마가거러가는동안에 발서「코ㄴ트소뜨」나마와첫집압헤 이르러 발을 머무렷다 넓직한마당 한가운데에는 목제(木製)집집웅이 머로주홍빗을 칠한이층집이 푸른나무사이로 얼꼴을 내여미러다「소야」는바로그 집협문을열고 마당으로 뛰여드러가며『눈쒀・부리는양반들을뫼셔왓습니다』하고소리를 친다 그럴때에 얼골빗이희고도 해ㄹ속하나 인정은 매우잇셔뵈이는 쳐녀하나이 마당가에노인 결상으로부터이러셔나온다 그외에또한 여치날개갓흔 고흔비단옷을입고 해ㅅ빗을 가리기위함인지『애ㅁ색린』제(製)의손수건을 머리위에 쪽쓴부인하나이 올나가는대ㅅ돌뒤에 낫하나며 맥풀닌우숨을 얼골에쎄우고두청년을맛는다

三

『안나』부인은 열일곱살 먹엇슬시절에 양친을여희게되고 젹지아니한재산을 상속하게되엿다 그재산은 부친편의재산이아니오 모친의친정일가되는공작『디크라소엘』라하는이의 재산이엿다 그것은공작이『안나』의후견인(後見人)이되엿다가 자긔재산을 그만상속하여준것이다 그때에 공작은「안나」를『모스코』제일녀학교에 입학을식혀 공부식히다가 학교를맛친뒤에는 자긔집에갓다두고 지도하여내려왓섯다 그래서「안나」는 사치하고번화한 생활을하게되여 저을동안은 각금각금 무도회(舞蹈會)갓흔것도열고 여러사람과갓치 놀게도되엿다 그럴때에 지금남편되는『스타호엘』을 처음으로 보게되엿다 그런 무도회가 열니는 밤에는『안나』는장미(薔薇)로 맨든 죠고마한 머리수건이달닌 사치스런운 장미빗의옷을 입고나온다 그머릿수건은 그뒤에도 늘보존하엿다한다

『스타호엘』이라하는 사람은 무관의아들로 열아홉살먹엇슬때에 사관학교(士官學校)에 입학하여 가지고 그다음에는 근위대(近衛隊)에입대하게되엿다 생긴모양이 남자의 풍채로는 남보다 못지안케 훌융한얼엉으로 무도회갓흔데서도누구든지 그와갓치맛붓들고뛰기를원하는터이다 물론상류사회에발도 못드러놋치마는 주류사회에는 닥치는곳마다 환영을밧게되엿다 대체이사람은 소년 시대부터 두가지큰소원을 가졋섯다 한가지는 황제엽헤갓가히잇는 근위부관(近衛副官)되기가 원이오 또한가지는죠흔안해를마져갓치살기가 원이다 그래 첫재로치든소원은중간에집어내여던지고 둘재로 치든 소원은 즐곳가지게되엿다 그래셔 매던겨울『모스코』에셔낭을보내게됨도 역시이원을성취하랴는 와닭이다 붐난쇄 말갓흔것도 쾌잘짓거리고 주색에도 범연치안은터이다 그리고 또는철학자라는 별명도 듯게되엿다 그와닭은 변々치못한쳐신에다 각금く 무슨큰문제를 쇄집어내여노코 떠드는써문이다 무슨사람이일평생 가운데 인쎄계로만 써도라다니여야 한다느니 옷덧라느니하며 큰바다의맛헤는이쇄제와 다른일이 엇더하게 일어나느니 안일어나느니하고 당々하투툰하며자긔가무슨경튼을 내리라하는짓셔위엿다

『니끌나이』(스타호엘)의평생소원이 얼맛너라고『안나』갓흔녀자가수중으로 드러와 안해가되얘 그안해의 소유인 토지를 쳐리하기뷔하야 다니든군직(軍職)을 내여노케되기는 이십륙셰의때이엿다 처음에는 그토디잇는 시골에가셔살다가 시골살님이실증이나셔「모스코」로옴마와 안해의소유인 예퀀집에살게되엿다 젊을때에는골패(骨牌)갓흔노름에는 손도 안대이더니 이마직해셔는그러한대도실니어드러갈셰외라 가젓살이가귀치아타하야 외입에도 눈을쓰는터이다 그래셔독일(獨逸)출신인어나과부와 경을통하여노코 늘동냥거리게되엿다 그는되지도안은 이약이하기를뭇척조화하는쳐지이라 여편네갓흔이틀테리고 쳔긔예칙(天氣豫測)하는법이 이러니져러니하고잔소리를잘한다 그럼으로 그의친구는 그를이론가(異論家)라고말한다 그러면 그는속으로죠아할셰외라 득의양양한듯이 셔르々우서나이며여개를추적거리고말한다『옹그런치 나는무슨이치이고한부로맛는사람은아니야 누구던지내게는 맛우말할수읍지 무엇이던지......』하고말하며 남의말에는 덩허노코잘수궁치아니하고자긔의 의론만잘세우는쳐신이다

同友俱樂部組織
普校卒業者를網羅하야

醴北醴泉郡에는地方中心團體인靑年會등비롯하야여러團體가잇셔々社會奉仕에無限한功勞가잇스나야今番普校卒業者로組織된何等團結이업슴으로一大遺憾으로思하던指何聞、崔鋼源、黃松九其他諸氏의發起로醴泉同友俱樂部發起會創立總會를去六日午後五時에醴泉佛敎唯一學院에셔開催하얏는데臨時議長權鍾德氏의開會辭와趣旨說明이잇슨後規序에依하야規則을通過하며事業進行方法에對하야具體的으로決議하얏다하며本部의目的은互相親睦을圖하고智德體三育을獎勵하며部員은小規模로醴泉邑內에居住하는當地公普校出身者로만限하고事業은圖書縱覽、勸儉貯蓄、音樂研究、討論研究、體育獎勵이라는데 今番當選된任員氏名은如左하더라

部長 鄭鍾德、總務 黃龍海、體育部常務幹事趙炳俊、幹事朴洲鳳、金點岩、宣傳部常務幹事黃炳九幹事金在煥、張東燮、書記裴炳稷(醴泉)

醴泉學友의文藝劇

旣報와如히在京醴泉學友會에셔는同本鄕父老、兄弟、姉妹를訪問하는同時에智德體를練磨하기爲하야文藝劇、講演、蹴球試合等을三日開催하야多大한感想을與하얏슴으로本靑年會에셔는그들의連日疲困함을慰勞하기爲하야在京學友會幹部一同과在鄕學友會長金炫鍾氏를招待하야去六日午後一時에醴泉私設大昌學院內에셔茶菓會를開催하고靑年會副會長李大一氏의開會辭와在鄕學友會長李民熙氏의熱烈한答辭를비롯하야在鄕學友會長金炫鍾氏로부터感想談이잇슨後醴泉郡守金秉泰氏가登壇하야朝鮮敎育界의現狀과學生諸君의將來에對한祝辭를맛친後主客間의胸襟을披攄하고在京醴泉學友會主催의晩餐會로移席하야滋味시러운談話와餘興으로晉樂外지잇슨後同七時에閉會하얏다더라(醴泉)

大田少年講演

大田少年會에셔는巡廻講演團을組織하고來十三日午前九時發湖南線列車로論山으로向한다는데時日과場所及演士는左와如하다더라

演士 梁錫鳳 李康夏 張鳳玉 金鎭龍 李起龍 羅玉瓊

時日場所 十三日論山 十四日江景 十五日裡里 十六日群山 十七日金堤 十八日全州(大田)

大阪苦學生講演

朝鮮苦學生大阪關西一也院故國訪問團一行十二名은去四日에慶南晉州에到着하야五日午後八時부터晉州座에셔講演과素人劇을在日本東京晉州留學生俱樂部와晉州勞働共濟會와衡平社聯盟總本部와衡平社晉州靑年會와東亞日報晉州支局과本報晉州支局의後援으로開催한바金贊成氏의開會辭가잇나자一也院々長趙璘彦氏가同院의設立後經過의說明이잇섯고苦學生張基奉君은『사람은사람된價値를發揮할것』이란演題로同安泰演君은『우리의要求』란演題로長時間熱辯이잇섯스며苦學生立志『夢現』이란悲劇과『苦學生의주엄』이란悲劇을맛치고十二時에閉會하엿스며六日은雨天임으로不得已中止되고七日에도更히前과갓치繼續하엿는데後援團體로부터朴鳳愛孃의獨唱과姜永大、崔徵壽兩君의『싸요린』併奏가잇서一般에多大한興味를주엇스며聽衆은滿員이엿섯고同情金이多數하엿다는데一行은八日에晉州를떠나南海로向하얏다더라(晉州)

勞農團體活動

馬山府萬石町에事務所를置하고各方面의勞農運動에用力하는馬山勞農同友會 三山勞農聯合會 內西小作組合 馬山海陸運輸勞働組合等여러團體는近日에至하야勞働者가多數集合되는馬山元町海岸通二百○一番地에事務所를移轉하고晝夜로勞働者들과接觸하야階級的意識啓發 生活向上等에對하야努力한다더라(馬山)

工業巡講團

今番全朝鮮에工業을宣傳하는巡講團一行은去七日沙里院에到着하야本社沙里院支局後援으로當日午後八時부터北里天道敎堂內에서講演會를開催한바金貞弼氏의開會辭가有한後崔士烈君의紡織工業、白南斗君의印刷와文化의演題로熱辯을吐하야多數觀覽客에게無限한動感을주엇다더라(沙里院)

間島事情幻燈會盛況

北間島私立東興中學校에셔는該校의將來維持를爲하야幹部、餘名이數年前부터歸國하야當局에셔寄附金許可를得한後爾來各處에셔만흔同情을밧는다함은旣報한바어니와今般該校에셔는間島事情幻燈團外지組織하야가지고方今慶北一帶를巡回하던次에團員崔明昊 姜翊卿氏는去一日永川에到着하야永陽靑年會의後援下에去四日午後八時半부터當地李光淑家에셔間島事情幻燈會를開催한바定刻前부터滿員의盛況을呈한後同十二時頃에閉會한바同情者氏名及金額은如左하더라

李璘錫百圓 曹圭容二十圓 曹圭燮十圓 曹圭信七圓 朴元妆六圓(以下畧)(永川)

伊川庭球試合

江原道伊川郡邑內『사구라』庭球俱樂部와興島庭球俱樂部의主催로伊川郡邑內靑年會와安峽庭球俱樂部와聯合하야安峽對伊川庭球試合을本月三日에伊川사구라俱樂部코ー트에셔擧行하얏는데其成績은如左하더라

○岩元 朴長熙 ×李泌斗 崔炳奎
○岩元 朴景熙 ×李炳壘 尹昌奭
○金昊炳 崔海鵬 ×尹貞重 黃在琉
○金昊炳 崔海鵬 ×李泌斗 大浦
○李鴻基 尹五正 ×任淳掌 小原
○李鴻基 尹五正 ×井上 時吉
○李鴻基 尹五正 ×金開鉉 田代
(伊川)

岩泰小作同情

全南莞島有志諸氏는岩泰小作爭議의慘狀을感念하야同情金을募集하야禁錮된幹部의獻金에補用케하얏다는데同情한氏名及金額은如左하더라

池洞來五圓 李正洙 金炳奎各二圓 蘆花面勞働會三圓五十錢 徐仲烈 任炳鉉各一圓五十錢 鄭忠

張氏行衛不明

晉州金融組合에勤務하던給仕朴春性과晉州勞働共濟會常務委員金永浩兩君은六千圓을橫領하야行衛不明의件과京城에셔逮捕되엿다는것은이미報道하엿거니와右兩人의逮捕되엿다는消息을듯은晉州市內에居住하는張斗錦君이또行衛不明되엿다는데君은일즉이露領方面에잇섯슴으로本來부터多大한注目을밧던人物이라더라(晉州)

江景驛客月業績

昨年同期에比하면二割減少

湖南線江景驛客月業績은左와如한데昨年七月에比하면二割이나減少되얏다더라

乘車人員 二等一二五名 三等一〇八七四名
降車人員 二等一〇二名 三等一〇五七三名
入場人員 六二八名
手荷物 無賃扱個數二六六 有賃扱個數四二 同斤量一八九二斤 同制限外八五七斤 以上發送手荷物
無賃扱個數三五〇 有賃扱個數九八 同斤量四〇八一 同制限外一二三六斤 以上은到着手荷物
發送小荷物 三〇四個 九〇四二斤
到着小荷物 九六四個 一五八〇一斤
旅客收入 六千四百九十五圓
貨物收入 一千九百四十四圓
倉庫收入 五十八圓(江景)

東興中校寄附成績

間島東興中學校寄附金募集員田晩永 朴尙煥兩氏가七月十六日安州에來到하야寄附金을募集한다함은本紙에數次報道되엿거니와其成績은매우良好하야安州 价川 平原 寧邊 博川等諸郡에셔募集한氏名과金額은如左하더라

▲安州郡 張元軾五十圓 韓泰卿 李東衍各四十圓 吳德恒 黃鈹謙 栗山染織所各二十圓 李甲夏 徐永淳 安炳弘 康泰寬 安利玉 裵栻 金大燮 康潤善 朴根秀 金濚植 文用奎 金鎭洙 金鎭堯 金相堯 金俊堯 林錦甸 金炳璇 禹弼淳 崔一瀚各十圓 李寅淑 李明權 康鏡 康禹鉉 金弘 裵永日 康明濬 金秉奎 張學俊 劉聖鐘 高錫桓 朴相燦 張老俊 李善郁 尹桓 金南斗各五圓 安州面六圓 金麟鎬 安鳳奎 安頭植 洪寅明 玄道澈各二圓

▲价川郡 高明을二十圓 徐相樂十五圓 李德庸十圓

▲平原郡 車昌鎬百圓 車基鎬三十圓 車殷祚十圓 金培殷五圓 車炳禧二圓

▲寧邊郡 無名氏百圓 車弘均六十圓 申泰朝五十圓 韓龍洙 申陽均 韓鶴奎 池彭球各二十圓 金聖根二十圓 金致淳十五圓 寧邊郡廳 車國賴 韓東元 韓燮 池熙鎬 徐光礎 康基元 池熙鏡 車禎夏各十圓 車鵬均 申濚均各七圓 李東瀅 金秉喆各六圓 車五燮 韓學元 韓鎮甲 崔尙龍 劉元亨 金濬顯 徐光三 金弘植 車錫奎 吉星翼 宋禰奎各五圓 韓秉錫三圓 姜永奎 康鎭武各二圓

▲博川郡 李炯立五十圓 金相萬四十圓 金泰鎬三十圓、金商七 劉基炳各二十五圓 崔湖鉉 金現源 李斯均 金昌燮 金熙源 劉長河各二十圓 金鳳源 劉基炳各十五圓 博川郡東面 禹大京 金台源 朴來陽 金相僖 兪元央 崔齊謙各十圓 周寬弘 尹致五 金用奎 金承濂 金履濬 金周永 金忠源 張用虎 金泰鎭 柳容鐸 吳用石 朴裕根各五圓 許煥 李賢立 尹東燮各三圓 李正善 池昌健 許檏 金鎭容 韓燦燮 柳世鐸 韓炳會 玄錫鴻各二圓(安州)

講習院의顚末
岩泰女子

全南務安郡岩泰面女子講習院은略三年前에有志朴福永 孫學振 徐東五諸氏가女子敎育이急務임을覺悟하고夏令女子講習會를組織한後生徒를募集敎授하며餘暇에는生徒를領率하고各面村에巡回하야女子의敎育이必要함을力說한結果에入學志願者가日益增加하는故로一層擴張하기爲하야同地基督敎會堂을借得하야女子講習院으로使用하던바一年間에經費困難으로廢止할境에至하얏더니設立者諸氏의斡旋으로面經營으로決定한바有志諸氏는熱心活動하야資本金을鳩聚後一個年을繼續進行하던中不幸이今年三月二十七日以後로女子敎育反對派文時俊 文應昌 梁碩珍等이西南兩面人民들을 甘言利說로 誘引하야女子敎育基本金分割要求의文字를時書한回章에印章을밧어面長에게陳情書를提出한後面長더러不當收捧하얏느니不當支出을하얏느니하며面長을相對者로告訴한다는無理한行動外지有하야不得已分割境遇에至한바面長은七月三十日에面民大會를召集하고敎育에對한必要를說明한後基本金分割與否에對하야討議하던中此理由를聞한女子講習院生徒一同은急慨를不勝하야代表朴蕊善孃을派送한바同代表는面民會席에出席하야『여보시오 女子敎育反對派는女子敎育에돈쓰지안이하얏스니富益富하얏소? 따라셔우리朝鮮은富國인가오』하는말에그들은不敢擧頭하며면서도分割을絶對로主張하야其氣勢가漸次激烈한中會席上에石塊가亂入함으로司會하던面長朴鍾殷氏는此를危險하다生覺하고又學明하기를會를中止하고代表者에게委任決議하자는意見이有한後女子敎育擁護派로朴福永 徐東五 金七順 反對派의代表文時俊 朴禧彬 朴判圭 梁碩珍諸氏에게委任하야同日夜에基本金分割의事項을決議하얏다는데其內容을聞한즉岩泰小作爭議相對者文在喆이가面의大同團結을妨害코자自己幹事人某々에게囑托함이라더라(岩泰)

賢權宇 金泰實 徐玉烈 鄭昌會各一圓(全南)

留學生歡迎會

平北雲山郡北鎭居住者로京鄕各處에留學하는男女學生이夏期休學을利用하야各自歸省한바本報雲山分局의主催로本月五日午後八時에北鎭私立光明學校內에서歡迎會를開催하고本報雲山分局長李應英氏司會로鄭明立氏의歡迎辭와金在浩君과鄭光日君의答辭가有한後閉會하얏는데本報分局長李應英氏는十五圓價値의物品을寄贈하얏다더라(雲山)

安佐消組發展

務安郡安佐面諸氏의經營인消費組合은開業以來로成績이頗히良好할뿐안이라主務金明楠氏의努力으로發展의希望이有하다더라(木浦)

田野岡氏의特志

黃海道金川郡西泉面市邊里에居住하는田野岡品三郎氏는今番水災로因하야大困難中으로生活하는本里貧民三十名에게甘藷를每名下一斗式分配하엿다는바里內人士들은該氏의慈善心을稱頌不已하더라(市邊)

賞射웃헤一大風波

忠南江景德遊亭에셔는去三日에新任稧長尹吉重氏의主催로賞射試合을한後一大風波가發生되야一時非難하얏다는데이제其仔細한內容을聞한즉當日賞射가終了한後射伯方圭錫氏가登場하야『우리는恒時德遊亭에會集하야우리射員씨리만會集하야놀것이안이라時代靑年들과握手하야公益事業을勉勵한後娛樂의關을設置하여야微弱한우리民族은一日이라도生命을더維持할수가잇고무엇보다도먼저團結이되야共存共榮으로生活하자는意味下에서靑年會에入會하야靑年會員이되자』고主唱하는것헤射員側에서同意치안는故로不得已말을끗친後稧長尹吉重氏가登壇하야稧에對한事項을討議한後射伯이말한것과如히狹少한地方에셔여러團體가發生되면되리여不利한點이만흐니互相團結하야努力하는것이便利하겟다고主唱하얏스나亦是射員側에셔靑年會와合同하는것을不應하는故로辯護士尹台鎬氏가登壇하야『이弓射하는德遊亭은一般射員諸君이아는가모르는가歷史를가지고諸君들即우리江景地方人士의先祖들이德으로노던亭子이라 또한靑年이라는것은반다시年少한靑年만靑年이안이라年老하야도有志한人物은即靑年이오年少하야도이社會에冷情한人物은靑年이안이오即老年이라하겟고乘하야諸君의子與孫들이即靑年會員이오 諸君들이靑年會員들의父兄이만이고누구며다갓흔先祖의子孫과갓흔血族即權君의族으로德遊亭과靑年會와分立할것이무엇이며다갓흔血族으로다갓흔事業에努力하야目的을達하자는것이무슨不對이며무엇을不應하너냐』고熱辯을吐하얏스나射員側에셔도多少常識이잇는人物들은十分諒解하고贊成하얏스나一便沒常識한射員들은靑年會와握手할수도업고갓치놀수도업스며우리는此處에모와셔弓射나하는우리인데有識階級에잇는靑年會와合同이되면우리德遊亭은奪取할念慮가잇다고絶對不應하야靑年會와射亭間에는有無識의戰場이되야셔一大風波가일엇나스나有識者側에셔讓步한外닭에無事하얏스나一般社會에셔는德遊亭射員들의沒常識함을恨歎하며無理한言辭와行動을批評한다더라(江景)

庭球大會勝負

永興邑內朴載緖商店에셔는庭球를獎勵키爲하야靑年會甫剛團後援下에서去三日에全永興個人庭球大會를當地普校『코ー트』에셔開催한바戰績은左와如하더라

第一回 ○勝 ×負
○李成仁 黃炳良 ×崔昌書 吳秉玉

第二回不戰勝
○李鍾錫 李光昌 ×洪文鎬 梁容璋
○金福元 白南德 ×金承善 金軍鉢
○張鳳吉 金敎鉉 ×崔昌書 吳秉玉
○白南豹 崔俊錫 ×金鳳濟 梁舜
○朱昌根 朱裕濟 ×崔載興 朴源根
○金鳳現 梁元璋 ×金鋼奎 朴大純
○韓斗烈 金鳳濟 ×金東周 韓昌源
○李東燮 李昌嶽 ×張明東 張鵬吉

第三回
○金承善 金錦鉉 ×金鋼奎 朴大純
○崔昌書 吳秉玉 ×崔載興 朴源根
○金東周 韓昌源 ×梁舜 金鳳濟
○張明東 張鵬吉 ×洪文鎬 梁容璋

第四回
○梁舜 金鳳濟 ×金鋼奎 朴大純
○洪文鎬 梁容璋 ×崔載興 朴源根

決勝戰
○崔載興 朴源根 ×金鋼奎 朴大純
(永興)

養蜂界의曙光

本社廣州支局에셔는管內一般의產業을獎勵키爲하야副業의一되는蜜蜂術講習會를開催한다함은旣報와如하거니와講習修了生二十一名에對하야蜂種을特價提供키爲하야今百濟養蜂園과打協中인데希望諸氏는本月十五日外지本社廣州支局과百濟養蜂園으로購買申込하기를要한다더라(廣州)

釜山穀物時價

本月七日現在의釜山穀物時勢를調査하건대左記와如하더라

	檢査品	未檢査品
石拔精米特等	四二九〇	四一九〇
同 一等	四一六〇	四〇六〇
同 二等	四一一〇	四〇一〇
玄米二等穀良	三六〇〇	
同 三等々良	三五五〇	
同 三等神力	三五五〇	
同 四等穀良	三五〇〇	
大豆 並	一七一〇	

(釜山)

金川水害總額

黃海道金川郡에셔는去番水害로因하야家屋及田畓에對한調査에依하면總損額은如左하더라

田畓賣價二六〇四〇二圓全壞半壞流失家屋一五九〇戶死亡者七名行衛不明者十七名(金川)

信托創立總會

釜山府牧島에셔는有力家의發起로牧島信託株式會社를計劃하고資金十萬圓으로株金四分의一을拂込하얏슴으로去八日午後一時부터牧島俱樂部에셔創立總會를開催하얏더라(釜山)

産業視察團來壤

忠北槐山郡農會와森林組合主催로組織된産業觀察團一行三十名은來十二日平壤에來하야當地敎化事業製糖會社 陸軍船空隊 及市內를觀察하고翌十三日에出發한다더라(平壤)

仁川에映寫會

廣州啓南學校主催로

世界的曙光인古代朝鮮美術을紹介키爲하며따라서우리敎育機關의하나인廣州啓南學校振興을爲하는大志로去八日午後八時부터市內耶蘇敎堂에서新羅古蹟映寫大會를廣州啓南學校後援會主催와仁川各新聞支局各團體後援下에開會되얏는데後援側으로李汎鎭氏의開會辭가잇슨後主催側으로崔宗根氏의寫眞說明下에映寫會는順序에依하야進行되야啓南校 晩星臺 月城址 石窟庵 鮑石亭等四十餘種이잇섯다는바當日의暑氣로因하야入場者가만치는못하얏다더라(仁川)

醴泉蹴球

우리가屈指計日하던在京醴泉學友會 醴泉靑年會 醴泉佛敎少年會 三團體의聯合으로開催되는蹴球試合은豫定과如히去四日午前十二時半부터本洞前沙場에셔盛大히開催될새定刻前부터雲集하는群衆은無慮數千에達하얏스며午前十二時가되자各團의選手들은醴泉佛敎唯一學院運動場에셔行列을지어靑年會軍樂隊를先頭로하야市內를一週한後入場式을擧行하자定刻인同十二時半에靑年會長金希圭氏의開會辭가잇슨後審判官鄭秀烈 河翊錫兩氏의競技에對한諸般注意가終了하자學友團과靑年團兩選手의競技가始作되야決局勝利는靑年團으로歸하얏고次에佛敎團과學友團의競技가始作되얏는데莫上莫下의勢로相戰한바兩團後援의拍手聲이連續不絶하엿스며學友團의氣勢가不好하야一次不注意한失手로勝利의月桂冠은佛敎團에게歸케되던後午後五時半에閉會하얏는데此에對하야齋藤自動車部에서는 自動車二臺를 無料供給하야 各團選手들은意氣揚々하게 自動車를 分乘하고軍樂隊裡에서運動歌를高唱하며市內를一週한後萬歲를唱하얏고因하야在京留學生들은演劇과運動에連日疲困함을不拘하고同午後九時에當地公立普通學校에셔講演會를開催하얏는바靑年會副會長李大一氏司會로開會하자學友會長李民熙氏가學友會의內容을一般에게紹介한後約一時間式熱烈한雄辯을吐하야百餘名의聽衆에게無限한感覺을與하고同十二時에閉會하얏다는데演題와演士의氏名은如左하더라

靑年과敎育 權一淸 朝鮮人의經濟的依賴와그의對策 權彌來 苦學으로就業中 權力淳一元(醴泉)

馬山金組勘定

馬山金融組合의七月末現在預金及貸付金勘定은如左하더라

七月末現在

預金之部

一、定期預金	二五、九五八、六四
一、貯蓄預金	一三〇、九〇一、四三
一、當座預金	二六、〇七九、五五
一、職員身元積立金	一、三五七、〇〇
一、月掛貯金	八、五一五、六二
合計	一九二、八二二、二四

貸付金之部

一、信用貸付金	八八、一六〇、〇〇
一、不動産擔保貸付	九、一二五、〇〇
一、動産擔保貸付	一、九〇五、〇〇
一、當座貸越	一〇、八五五、四八
一、手形割引	一、八〇〇、〇〇
一、定期償還貸付	四二、九六〇、〇〇
一、年賦償還貸付	五四、四六二、三八
合計	二〇九、二六七、八六

(馬山)

複線電車開通

以來工事中이던釜山電車複線工事는去七日에竣工되야九日부터榮町方面에는試運轉을行하얏더라(釜山)

南濱棧橋計劃

釜山南濱棧橋新設許可는昨年十月에指令을接受하야即時工事에着手하기로計劃이던바其後財政의困難으로一時中止하얏슴안이라許可願提出時에木製로設計하얏던바此方面에風浪激甚하고로到底히木製로서는損傷이容易하야도로혀不便을與하겟다고今般에는永久的으로鐵製로幅七間長六十間의棧橋를變更하기로決定하고그設計를作成하야申請하얏는데許可指令만受하면即時工事에着手할터이라더라(釜山)

庭球大會

慶北安東郡에셔는當地靑年會主催로安東庭球大會를私立孤雲寺地方學林『코ー트』에셔開하얏는데定刻이되매主催者인靑年會々長權重烈氏가開會를宣言하고따라서各選手의入場式을終了한後抽籤豫選하기로한바參加한「團」은六「團」인데勝利의三「團」이또抽籤하야不戰勝一「團」이오남어지二「團」이서로戰鬪하야勝利한「團」과最後決勝을相爭하얏는데參加한「團」과戰績은左와如하더라

參加團體 安東靑年會 우리靑年會 安東公立普通學校 在外留學生團 東敎團 各官廳團

豫選戰(○勝 ×負)
×安東靑年 ○留學生
○安東公普 ×우리靑年
×勇敢 ○官廳

第二回豫選戰
公普校不勝戰
×官廳軍 ○留學生

決勝戰
留學生 公普校
×李中夏 金榮般 ○白慶鉉 千秀根
×權龍守 邊錫漢 三對三 ○白慶錦 千秀根
○權泰柱 權丙龍 三對零 ×權福仁 陸性壽
○權泰柱 權丙龍 三對零 ×朴化龍 千壽
○金澈鎬 金慶漢 三對一 ×權丙潤 金在漢

春繭販賣後報

咸南端川郡農會에셔는去七月上旬부터春繭共同販賣를始作하야同月下旬에야終了하얏다는데例年보다氣候의關係로養蠶의成績이良好치못한中에春繭時勢가低落되얏슴으로農村에셔販賣하기를不肯하는고로端川區域內에잇는春繭全部는販賣되지못하얏스나先此販賣된生繭及乾繭의數量과價額은如左하더라

一、生繭 九、四四二貫三四〇匁 代金 五八、九〇三圓三八錢
一、乾繭 三六七石六〇九合 代金 一八、四三二圓五二錢
計金 七七、三三五、九〇〇 (端川)

李勇吉殿下通過

李勇吉殿下게서는去七日朝釜山에來하야東萊溫泉에一泊한後翌八日夕에連絡船으로渡東하얏다더라(釜山)

地方人事消息

▲林成鏞氏(本報海州支局長)는重要社務를帶하고本月六日午前十二時에延白郡其他海州郡管內市에出張(海州)

▲露臺(創刊號) 값은한권에五十錢파는곳은京城郡梁洞四十一番地露臺社에셔 우리文壇의標的인諸氏가執筆하는 純藝術月刊雜誌이니그主要한記事는암에와갓다人生의香氣(春園)藝術至上主義의新自然觀(林蘆月)完成藝術의쉬는(金㣧邦) 묵은일기책에서(요한)世界의詩廣(岸曙)大先生과란봉쳐녀(趙明熙)遺書(金東仁)、哀樂兒(吳天園)其他

▲新生命(十三號) 값은한권에三十錢파는곳은京城仁寺洞八四番地振替口座京城六九四大番彰文社에셔 人의努力과神聖義의努力(構生)社會生活의反映으로見한宗敎(姜邁)公娼廢止를主張(澤生)靈魂의發達等

▲旅行案內(朝鮮文八月號) 값은한권에二十錢 파는곳은京城松洞八十三番地振替口座京城七一二四番京城旅行案內社에셔

▲北京學友會通信(第十六號) 값은한권에中國貨現銀二角 파는곳은北京에잇는朝鮮人學友會에셔 이通信은北京에잇는朝鮮人留學生學友會에셔每月一回式二十五日마다發行하는것이니그內容의槪要는中國의反帝國主義大同盟及協約同盟會와日本人의所謂亞細亞聯盟(惠子)現下武裝한獨立軍에對하야(쉬우쇠)P君의무덤압헤서HG生我義勇軍의武裝에對하야敵의恐怖와感歎(千里眼)等

令餅塔

▲다사(多事)면다해(多害)요다언(多言)이면다패(多敗)라는말을들으면 사람의 일동 일정을 함부로하는게 별반좃치 못한것이엇다. ▲그런데 시내승이동김모(金某)와 리모(李某)간에는 곳칠새업시상방에서 고소질이야단이라나 괴왕문데를 이르키여 한번하야보라거든 둑々히하야볼것이지 ▲조금하다가는 그럭저럭 그문데도 해결이 못되야 또딴문데를 이르키여세상사람의이목만번나케 할것이 무엇이란말이야 ▲리모(李某)라는 자로말이면 신경이너무과민한탓인지바지저고리만 거러단이는지 남의게해를잘당하는모양이야 요사이는동리녀(鄭)모와채소밧헤잇는호박단줄外닭으로쌋홈을시작하야▲한참동안 싸왕셰래옷해 졍(鄭)모가리(李)모얼골에 가래춤을 배ㅅ헛다는데 춤을밧은 리(李)모는일수일치료 할진단을 내여동대문셔에 상해고소를데개 하얏다나이번 고소문데의 진말은 엇지나될는지 (궁금해생)

全咸平個人庭球爭覇戰

時日 八月二十三日午後一時브터 翌日々지
場所 咸平靑年會運動場
主催 咸平靑年會
後援 東亞日報社咸平支局 朝鮮日報社咸平支局

第一回慶北庭球大會

試合期日 八月十七日十時부터十八日外지 (當日未畢이면翌日繼續雨天이면順延)
試合場所 安東鎭武停코ー트
參加組數 一郡五組一團
參加費 一團參圓(申込書와同送或은出場時라도無妨)
申込期日 八月十四日安東靑年會館에到着하도록
抽籤時日 八月十六日午後五時安東靑年會館에서
試合方法 參加團體會合하야協議決定
施賞方法 (最優勝團의게優勝旗와賞品을適宜施賞함)
其他 協議決定

主催 安東靑年會
後援 朝鮮日報安東支局

社告

今般左記處에分局을設置하고諸位照亮하심을要

分局位置 金浦郡內北邊里
分局名稱 朝鮮日報金浦分局
局員職氏名
分局長 鄭弼
總務兼記者 李敎
記者 金東
書記 文善
顧問 李赫

朝鮮日報

祝朝鮮日報社光陽支局發展

光陽郡光陽面邑內里 區長 □武
面協議員 金翊
韓聖□ 秋洪□
李起□ 李春□
同 草南里 高世煥
同骨若面事務所 書記 徐水□
吳桂□
光陽郡下浦公立普通學校 校長 趙鍾□ 訓導 盧秉□
同骨若面中洞里 區長 徐璣欽
學務委員 徐漢喆
徐漢球
光陽郡骨若面農民大會 會長 鄭容洙
光陽郡骨若面中洞里 朴玟圭 朴來錫 曹鳳煥 徐權植
光陽郡骨若面城隍里 姜佶永
賣藥商 李臻宰
光陽郡骨若面桃李里 兪學濬
同 黃吉里 區長 黃煥權
鄭準基
鄭容澤 許錫壽 徐進錫 徐允錫
金永 黃炳
徐興□